CHEGOU AO RIO, PRESO PELO EXERCITO, O POSSIVEL FALSIFICADOR DA CARTA DE BRANDI

O argentino Malfucci é pessoa das relações do sr. Carlos Lacerda

(TEXTO NA OITAVA PAGINA)

METERÁ O P.T.B. NA CADEIA OS FALSIFICADORES DA CARTA A JANGO

ANO 80 — RIO, TÉRÇA-FEIRA, 11 DE OUTUBRO DE 1955 — N.º 234

GAZETA DE NOTICIAS

Fundador: Ferreira de Araújo Diretor: José Bento

LACERDA RESPONDERÁ PELO CRIME QUE PRATICOU CONTRA O VICE-PRESIDENTE ELEITO — CATEGÓRICAS DECLARAÇÕES DO DEPUTADO AARÃO STEINBRUCH À «GAZETA DE NOTICIAS»

(TEXTO NA QUARTA PAGINA)

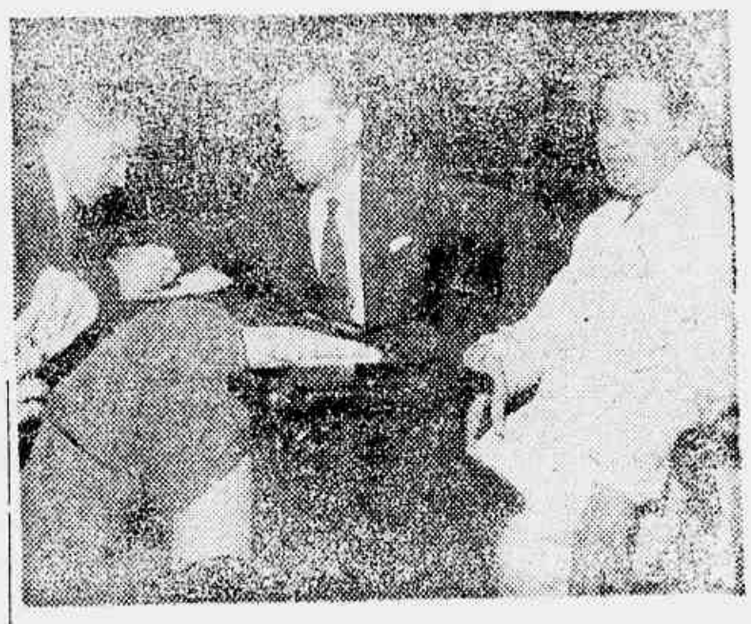

O deputado Aarão Steinbruch quando falava ao redator da G. N.

GLORIA MAY PREGOU UMA PETA A POLICIA

(TEXTO NA OITAVA PAGINA)

Glória May, a graciosa artista, num dos seus números fantásticos

Sujeira na venda do hospital á Prefeitura

(TEXTO NA QUINTA PAGINA)

Três mortos e dois feridos

TEXTO NA SEGUNDA PAGINA

COMPLOT PARA ELIMINAR JANGO?

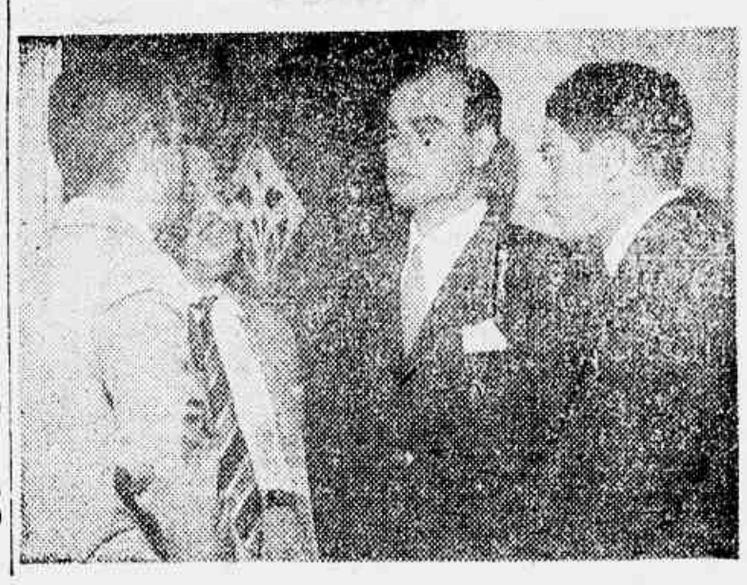

O vice-presidente eleito teria desmentido o atentado para evitar incorrer no mesmo ridículo que Carlos Lacerda com a carta — Impõe-se rigoroso inquérito a respeito

(TEXTO NA OITAVA PAGINA)

FERNANDO FERRARI A IMPRENSA: — «Vai tudo bem com João Goulart. Não há o clima de desespêro que querem impingir ao povo. Reina paz no país e não haverá disturbio. Espero carta esclarecendo a história».

MATADOUROS CLANDESTINOS ENVENENAM O POVO

(TEXTO NA PAGINA ONZE)

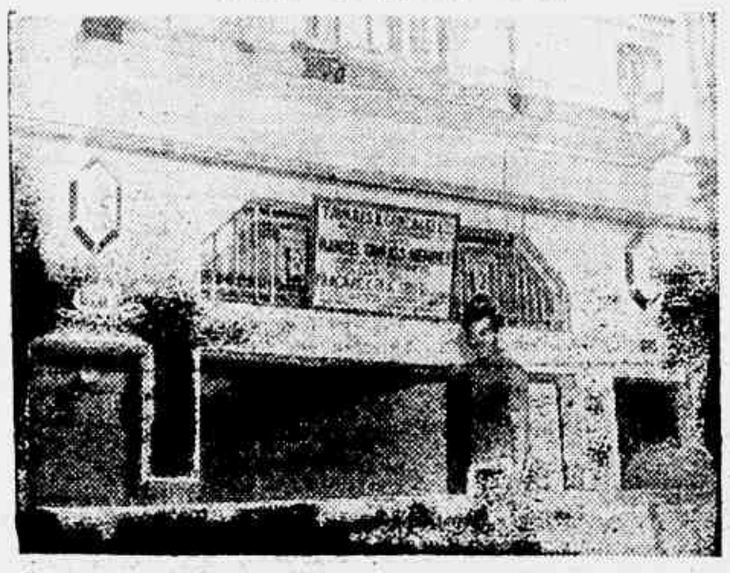

Como se vê, a placa do construtor indica que a Casa Pif-Paf se movimenta para realizar as obras autorizadas pela "marmelada" na Prefeitura

Marcada a greve nos transportes coletivos

TEXTO NA SEGUNDA PAGINA

RESULTADO ATÉ ÀS 23,30 DE ONTEM

São os seguintes os resultados gerais no país, conhecidos até às 23,30 de ontem, para Presidente da República:

JUSCELINO KUBITSCHEK ..	2.537.381
JUAREZ TÁVORA	2.261.652
ADEMAR DE BARROS	2.026.777
PLÍNIO SALGADO	654.771

Para Vice-Presidente:

JOÃO GOULART	3.936.247
MILTON CAMPOS	2.970.908
DANTON COELHO	1.046.233

FACHADA DE FEIRA DE AMOSTRAS QUE AMANHÃ SE INAUGURA

FEIRA INTERNACIONAL DE AMOSTRAS DA CIDADE — Será inaugurada, amanhã, dia 12, às 20.30, a XIV Feira Internacional de Amostras da Cidade do Rio de Janeiro, constituida de artigos domésticos, instalada na Esplanada do Castelo e promovida pela Prefeitura através do Departamento de Turismo e Certames. A solenidade de inauguração será presidida pelo prefeito Alim Pedro e dada a atual crise de energia elétrica, a iluminação estará a cargo de geradores cedidos pela nossa Marinha, funcionando a feira até 17 de setembro próximo.

Quem quer ser MINISTRO DA FAZENDA?

(TEXTO NA QUARTA PAGINA)

CAMARA MUNICIPAL

Enquanto cumprem pena os ladrões de anéis, o "ladrão de honra" está sôlto para continuar, como vem fazendo, a obra desagregadora

* COMO REPERCUTIU NO LEGISLATIVO A CONTESTAÇÃO DA CARTA ATRIBUIDA A BRANDI

Sagramor

"Tudo que já [illegible] em fôrma de [illegible] a carta é [illegible] Carlinhos, diz, a trabalhista Sagramor de Scuvero [illegible] mencionou que a frase era o título da primeira página do vespertino "O Globo", o mesmo jornal que no dia das eleições informava, de cumplicidade com a emissora da [illegible] cuverna de S [illegible] por intermédio de seu enviado especial, que o general Maurret avisara da Argentina ser autêntica a carta que o deputado Brandi teria enviado ao Vice-Presidente eleito Jango Goulart. Disse Sagramor que se fôsse o General não admitiria essas "novas" declarações publicadas ontem, porque as antigas afirmavam que a carta era verdadeira.

"Aqui há uma intriga que eu não admitiria, ainda que fôsse a mais humilde mulher desta cidade, e admitiria muito menos se eu fôsse um general do Exército Brasileiro". Em outro trecho, acentua Sagramor que o desmentido constitue um exemplo de que a mentira, a calúnia pode fazer em favor do interesse pessoal; é um exemplo de que nesta terra a mentira ainda é impune e de que a calúnia ainda consta, como devia constar, do nosso Código Penal; é um exemplo de que a gente pode caluniar na hora exata de caluniar, a gente pode mentir e difamar à vontade quando não tem caráter; é um exemplo [illegible] de que cada um diz o que quer, porque na hora [illegible] na hora em que um general do Exército clama que vai apurar quem é o responsável, haverá por certo, uma burocracia a impedi-lo. Para se castigar o caluniador há burocracia, mas para caluniar não há. Adiante, interpela Sagramor, aludindo ao [illegible] Corvo Lacerda: "E onde está o responsável? Onde está o caluniador, onde está o [illegible], o homem que por não ter o [illegible], onde está o homem que por não ter dignidade humana não aceita que outros tenham a sua própria. Onde está aquele que retalha e conspurca a honra alheia porque não tem conceito nem honra? Após outras considerações sôbre a necessidade de serem punidos os difamadores, frisa a representante trabalhista: "O que acontece com o ladrão que nos rouba [illegible] a nossa [illegible] ou os nossos móveis; que rouba os nossos bens e depois confessa que roubou? Para onde vai [illegible]? Por certo, para uma grade [illegible] a [illegible] em [illegible], causando os [illegible] e entristecendo a alma. Mas para onde vai o ladrão de honra, [illegible] desmoraliza [illegible] [illegible]

talvez estejam nas grades, mas os assassinos amparados por um talento que às vezes é negativo e às vezes é a desgraça de um homem, êsses assassinos aí estão soltos pelas ruas. Enquanto o ladrão de um anel de brilhante cumpre pena, o ladrão de honra, da moral, está sôlto para continuar a sua obra. Antes de encerrar seu discurso, o trabalhista Gentil de Castro, informou em aparte que havia chegado, prêso, naquele instante no Aeroporto Santos Dumont o autor da carta falsa.

Apuração de duas urnas impugnadas

A Tribunal Regional Eleitoral vai apurar duas urnas impugnadas durante as apurações no Maracanã.

A Secretaria do T. R. E. está convocando os Juízes Apuradores e os membros das Mesas Receptoras para a apuração das seguintes urnas: 1) — A de n. 723, da 170ª Seção da 3ª Zona desta Capital, na qual funcionaram, como presidente Ernani Moreira da Rocha e como secretarios Ari Camaro da Rocha e Zélia Monteiro Barbosa. A apuração desta urna no dia 14 de outubro, às 11 horas, na sede do TRE, será presidida pelo Desembargador Sá e Benevides, designado relator do recurso. 2) — A de n. 2.126 da 56ª Seção da 12ª Zona Eleitoral, na qual funcionaram, como presidente, Geraldo Autran de Carvalho e como secretários, Matilde Candisbela Godinho e Randino Chaves. A apuração desta urna no dia 17 de outubro, às 14 horas na sede do TRE, será presidida pelo Juiz Cassião Macedo, designado relator do recurso.

OS DELEGADOS, TAMBEM

Os delegados de partidos interessados na apuração estão sendo intimados a comparecer no local e dia acima referidos.

Comemoração do "Dia das Américas"

A Embaixada da Espanha no Brasil celebrará o Dia da Descoberta da America com o seguinte programa de atividades: dia 11, às 21 horas banquete comemorativo da descoberta da America, que o Instituto Brasileiro de Cultura Hispanica oferecerá às autoridades brasileiras e ao Corpo Diplomático Ibero Americano; dia 12, às 11 horas, «Te Deum» na Igreja da Glória, com o comparecimento de autoridades brasileiras e Corpo Diplomático Ibero Americano; às 12 horas, oferenda de flores na estátua de Cristóvão Colombo (Jardim do Palácio do Catete); às 17 horas Inauguração da Exposição do Livro Espanhol na Biblioteca Nacional; às 20 horas, recepção da Embaixada da Espanha em homenagem ao Corpo Diplomático americano e entrega de condecoração.

No mesmo dia, em todas as escolas do Distrito Federal, será dada uma aula consagrada ao comemento espanhol na descoberta da America.

BANCO RIBEIRO JUNQUEIRA S. A.
RUA DA QUITANDA, 70/72
RUA CHILE, 35

A carta do Presidente Café Filho ao Ministro José Maria Whitaker

O Sr. Café Filho, a propósito da reforma cambial, dirigiu ao ministro José Maria Whitaker, a seguinte carta:

«Senhor Ministro:

Tão logo completou V. Excia. os estudos da reforma cambial, em que sempre se empenhou o Govêrno, convoquei, com sua concordância, o Ministério para ouvir a sua exposição e tomar conhecimento dos resultados dos seus trabalhos. Da troca de impressões na reunião me acudiu a conveniência de solicitar, sôbre alguns pontos, o parecer do Consultor Geral da República; e, no despacho seguinte, propus a V. Excia. encaminhar o projeto, nos termos em que me foi apresentado, ao exame do Congresso.

Pesavam no meu espírito não só razões de fidelidade ao mecanismo das instituições, mas também a impressão imperiosa de que providências de tal natureza deviam resultar de um perfeito acôrdo entre os dois poderes sôbre os quais recaem os encargos da orientação administrativa e política do país, sobretudo numa fase como a presente, que antecede à formação de um novo govêrno.

Embora, continuando a considerar imprescindivel essa colaboração, não me recusei a atender ao sentido de urgência, encarecido por V. Excia. e pelas classes interessadas, de uma decisão a ser proferida antes do termo do meu período constitucional; e deliberei, em respeito a evidentes razões éticas, ouvir, acêrca da projetada reforma, antes mesmo da proclamação do meu sucessor, os candidatos à presidência mais votados nas recentes eleições.

Dei assim público testemunho do propósito de não retardar a execução de medidas que pudessem contar, desde logo, com o apôio da opinião brasileira, expressa através dos depositários da confiança de ponderáveis correntes nacionais.

Nenhuma das respostas recebidas importa em franca adesão nos termos da reforma proposta.

O Dr. Juscelino Kubitschek, embora se refira encomiàsticamente e com justiça, aos reconhecidos méritos de V. Excia., deixou claro, entretanto, que «sem madura e longa meditação e mesmo sem o exercício direto da responsabilidade pelos negócios do país, lhe seria «impossível proferir um juízo autorizado sôbre o mérito das medidas alvitradas».

De outra parte, o General Juarez Távora, opinando em caráter pessoal e sem ouvir, como ressalvou, «pessoas com conhecimento especializado na matéria», julgou a reforma de «necessidade premente para a nossa economia», mas, no exaltar-lhe o mérito, alvitrou modificações a vários dos seus dispositivos.

Por sua vez, o Dr. Adhemar de Barros, apesar de sugerir a adoção da reforma, declara «que não poderá atender amplamente aos anseios das classes produtoras».

Em vista desses pronunciamentos, sinto fortalecidos os motivos que me levaram a não aceitar, nas presentes circunstâncias, a responsabilidade direta e exclusiva da reforma cambial, que não pode contar com a segurança da própria continuidade.

Se opinaram, a seu tempo, sôbre o assunto os orgãos das classes produtoras, legitimamente empenhadas na solução, não se pode recusar tal direito aos membros de um poder ao qual compete, com a insuspeição decorrente de seus mandatos, legislar sôbre a matéria.

É certo que, conquanto vedada a delegação legislativa, não se tem oposto o Judiciário a que se modifique, nesse setor, a política econômica e financeira, mediante normas administrativas, de natureza mais formal do que material. Mas, ainda, aí se impõe que essas normas não contrariam qualquer preceito das leis em vigor, a cuja fiel observância continua adstrito o Poder Executivo. Não é de outro lado, compatível com o nosso regime a elaboração de decretos ad referendum do Parlamento. Nem se pode seguir, em face das disposições que nos regem, exemplos de países onde não existem critérios tão rígidos no texto constitucional ou onde os critérios, que existem, obedecem a diversos tipo de govêrno.

Se a reforma se recomenda tão irresistivelmente sob todos os seus aspectos, poderão votá-la com urgência ambas as câmaras, dando às suas deliberações o caráter definitivo que jamais poderia oferecer uma decisão de orgão, cujos membros exercem funções de confiança de um Govêrno a extinguir-se. Se há, entretanto, que temer da representação de tais providências, saberão os legisladores louvar-se no melhor sentimento do bem público, para evitar efeitos prejudiciais, e tomar, desde logo, medidas que só a eles cabem, a fim de impedir os malefícios de um surto inflacionário, maxime quando o aumento do custo de vida se verificou no Brasil, durante os últimos anos, em vista de um conjunto de circunstâncias de ordem econômica e financeira, não obstante os esforços em contrário de todos os governos.

Acatando a sinceridade posta por V. Excia. nos objetivos que colima, e expostas as razões que impedem a imediata execução da reforma, confio em que V. Excia encontrará nas reservas do seu patriotismo inspiração para permanecer à frente da Pasta da Fazenda e a acompanhar de perto o destino do projeto no Congresso, cooperando para o rápido exame e a acertada decisão do Poder Legislativo.

Apresento a Vossa Excelência os protestos da minha elevada consideração (a) João Café Filho».

Pagamento de Abono na Policia Militar

A 3ª Seção da Contadoria pagará, nos próximos dias 12 e 13 a diferença do Abono Especial aos que fazem jus a essa vantagem integralmente e que se habilitaram de acôrdo com a legislação.

Os portadores de moléstias que lhes assegurem esse direito e que ainda não se habilitaram, devem comparecer àquela repartição.

"Em como é diferente..."

AMARYLIO DE ALBUQUERQUE

No mesmo continente, apenas separados pelos marcos divisionários das fronteiras politicas dos dois paises vizinhos adotam atitudes totalmente diversas na orientação que deve ser dada aos seus destinos partidarios.

Aí estão a Argentina e o Brasil configurando este raciocinio.

Depois de deposto o ditador daquele país, os partidos politicos argentinos declararam que não queriam comprometer-se com o governo. Davam, portanto liberdade de ação ao General Leonardi e ficavam aguardando os acontecimentos...

Aqui as coisas se passam de maneira diversa. Só se pensa no govêrno, em atingir o govêrno entrar com o governo, outra coisa não é, em última analise senão o poder. E é precisamente, um partido da oposição que assim conduz suas atividades, esquecido dos compromissos solenes que assumiu com os seus eleitores.

Depois da formidavel pregação cívica de 1945 que resultou na deposição do governo eleito Presidente da República e Marechal Eurico Gaspar Dutra contra o candidato das seguranças nacionais, o Brigadeiro Eduardo Gomes os eidealistas da U. D. N. deram-se pressa em engrenar no carro oficial. E lá ficaram Raul Fernandes, Clemente Mariani e Neto Campelo, nos Ministérios do Exterior, da Educação e Agricultura.

Mais tarde, houve nova campanha, nova eleição e nova derrota, com a vitoria do inimigo tradicional do partido, aquele que representava a razão de ser da sua fundação e sobre o qual recaiu a furia dos seus odios e mesmo do seu fanatismo politico.

Vitorioso o Sr. Getulio Vargas, quando se esperava que a U. D. N. procurasse fazer uma oposição vigilante, honesta e eficiente no Congresso, tiveram os que assim pensavam uma atroz decepção vendo-a de braços dados com o inimigo de ontem e instalados no governo os udenistas João Cleofas, Vicente Ráo, José Americo e Juraci Magalhães, nas pastas da Agricultura, do Exterior e da Viação e na direção da Petrobras.

Para confirmar este triste destino, esta vocação indisfarçavel e marcante pelas delicias do poder vamos encontrá-la ainda agora, nessa terceira oportunidade, sendo sem mutações a mesma trajetoria.

Vencido e deposto o caudilho gaucho com quem a U. D. N. tanto colaborou, no café do novo governo sentaram-se regaladamente, à mesa os eternos comensais dos banquetes do governo desta vez com mais apetite, pelo longo e penoso preparo da iguaria. O mesmo Raul Fernandes acompanhado dos outros eidealistas Prado Kelly, Monteiro de Castro e do

(Conclue na 2ª pág.)

Marcada para o dia 17 a greve nos transportes coletivos

Os representantes do Sindicato das Emprêsas de Transportes Coletivos, juntamente com os do Sindicato dos Condutores de Veiculos Rodoviários e Anexos estiveram ontem reunidos, em mesa-redonda, no Departamento Nacional do Trabalho, a fim de acordarem uma formula de conciliação para as reivindicações de salários pleiteada pelos trabalhadores.

Os patrões, entretanto, mostraram-se irredutiveis no ponto de vista de que somente sairia o aumento se a majoração tarifária fosse também concedida.

Em sua sede, os empregados em transportes coletivos discutiram depois, em assembléia geral, as razões patronais, resolvendo, por unanimidade, recusarem a proposta do Sindicato das Emprêsas.

Cocomitantamente, deliberaram fixar o movimento grevista para 0 hora do dia 17 do corrente, se até lá permanecer o impasse.

Juarez pediu reforma

Juarez Tavora

Estamos seguramente informados de que o sr. General Juarez do Nascimento Tavora pediu, ontem, sua reforma. Ao que se propala, o candidato da UDN, decepcionado com a sua derrota, no ultimo pleito eleitoral, em que aspirou à Presidencia da Republica, vai abandonar a carreira Militar para ser, unicamente, politico, e politico de oposição. Tenciona arregimentar suas forças partidárias, com a intenção de combater o proximo Govêrno Juscelino Kubitschek o herói desta jornada civica que o povo, em boa hora escolheu para concluir em sua futura administração a obra gigantesca e patriotica do saudoso estadista Presidente Getulio Vargas.

POLITICA DO DISTRITO

(Conclusão da pag. 3)

politico não se improvisa. E o vereador Alvaro Dias, que em três legislaturas confirmou o mandato, há cerca de trinta anos que se devota às causas populares, principalmente em Jacarepaguá, onde o médico sobrepondo-se ao politico, tem prestado relevantes serviços aos moradores locais.

Está de parabens o vereador Frederico Trota que viu derrubado ontem pelo Senado o veto aposto pelo prefeito ao projeto de sua autoria dispondo que os programas de ensino da 5.ª série (Curso Primário Complementar) das Escolas Primarias da Prefeitura serão idênticos aos programas de exame de admissão ao Curso Ginasial, adotados pelo Ministerio da Educação.

José Anselmo Bandeira de Melo

O Sr. Adhemar de Barros no Rio

Encontra-se no Rio procedente de São Paulo, o Sr. Ademar de Barros. Assim que chegou ao meio carioca o chefe do P. S. P., foi, logo, abordado pelos representantes da imprensa que solicitaram suas impressões referentes às eleições de outubro vigente. Bem humorado, sem desânimo, o candidato populista afirmou que a luta continua... Está satisfeito com a vitória que alcançou em seu Estado e no Distrito Federal. Entende, porém, que já se deve ir cuidando da posse de quem a Justiça Eleitoral reconhecer como vencedor, no pugno pela Presidencia e Vice-Presidência da República.

Os jornalistas indagaram, ao mesmo tempo, do estado fisico do Sr. Ademar de Barros, que respondeu cheio de otimismo:

— Gozo da perfeita saúde; e não é verdadeiro o que se publicou em sentido contrário.

CÂMARA FEDERAL

(Conclusão da pag. 3)

de, lamentando que o Governo tenha perdido um bom ministro da Fazenda.

O DESESPERO DA UDN

Fazendo um discurso tipo "caxiense", o Sr. Tenório Cavalcanti disse da tribuna que um grande desespero reina no Brasil e que se aproxima um caso e uma guerra civil. Fazendo a apologia do general Juarez, disse aquele parlamentar que ainda se tem um pouco de paz e se cumpre os dogmas democráticos, graças ao candidato da UDN.

Terminou por dizer que houve fraude no Estado do Rio razão por que o Sr. Juscelino saiu dali vitorioso.

O discurso do Sr. Tenório Cavalcanti, foi muito "inflamado" e nem por isso mereceu maiores atenções do plenário.

BREVES COMUNICAÇOES

Para breves comunicações usaram da palavra os seguintes parlamentares: Geraldo Mascarenhas: — pedindo informações a respeito do Serviço de Reflorestamento do Ministério da Agricultura e das no combate a estiagens e erosão;

Rogê Ferreira — a propósito do requlemento do Sr. Colombo de Sousa, sôbre a constituição de uma Comissão de Inquérito para apurar o tratamento dado aos nordestinos em São Paulo, declarando-se a favor da mesma Comissão;

Abguar Bastos — apresentando projeto que substitui o nome do Ministério da Guerra, para Ministério do Exército.

Carlos Lacerda — denunciando a agressão do deputado Frota Moreira a um reporter do seu jornal;

Anisio Rocha — relatando fatos politicos observados na sua recente viagem a Goiás.

3 Mortos e dois feridos

Quando trafegava, em desabalada carreira pela rua Clarimundo de Melo, o onibus da linha Piedade-Castelo, chapa 2-36-30 dirigido pelo motorista Osvaldo Ferreira da Silva ao atingir o cruzamento da rua Assis Carneiro, desgovernou-se, entrando no predio nº 135 daquela via publica, onde esta localizado o Bar Nova «Vnosa», de propriedade do senhor Americo Ramos. Em consequencia morreram tres pessoas que ali se encontravam.

FERIDOS NO PAM e HSA

No Posto de Assistencia do Meier deu entrada o garçon do estabelecimento, que apresentando contusões escoriações e no Hospital Sousa Aguiar Americo Barise que teve as pernas amputadas.

MORTOS

Dos mortos somente um foi identificado como Valdir Teixeira Cunha, soldado da Policia Militar nº 785, e que servia na 1ª Companhia do 1º Batalhão.

BOMBEIROS E POLICIA NO LOCAL

Ao local compareceram os bombeiros do Posto do Meier sob o comando do capitão Oscar, que retirou os cadaveres de sob os escombros e, ainda, o Comissario Lacerda do 23º Distrito Policial e que após a formalidades de praxe, fez remover os corpos para o Necroterio do Instituto Medico Legal.

A reforma cambial

(Conclusão da pag. 3)

de exportadores de café ia engulir, de saída, três bilhões de cruzeiros. No comando desta campanha, financiada pelos tubarões, estava, entre outros, o Sr. Carlos Lacerda, o que explica, talvez, a manutenção de seus custosos programas políticos, pela imprensa, pelo rádio e pela televisão. O Corvo queria, pelo caminho da fome, estabelecer a desordem neste País. Queria beneficiar-se à custa da miséria dos trabalhadores, dos assalariados de tôda espécie, especialmente os militares, lançando-os ao desespêro.

* * *

COM a derrubada da reforma cambial pretendida pelos donos da exportação do café, êste jornal está de parabéns. Também está de parabéns o Sr. Café Filho. Mais do que todos, porém, está de parabéns o povo brasileiro, o próprio Brasil, salvo da cupidez corvina de capitalistas insaciáveis, que lhe queriam devorar as entranhas.

DO IMPÉRIO À REPÚBLICA

GAZETA DE NOTÍCIAS

Fundada em 2 de Agôsto de 1875

A REFORMA CAMBIAL

CAIU o Ministro José Maria Whitaker. Mas, em compensação, o Brasil ficou de pé. O Sr. Café Filho, colocado diante do dilema de sacrificar o povo ou sacrificar os interêsses de um grupo plutocrático, preferiu ficar com a sua consciência, colocando-se ao lado do povo. Pois o povo é que seria a grande vitima da reforma cambial que o venerando Ministro demissionário emprenhara no ventre de sua pasta, com a ajuda da fina flor do tubaronato cafeeiro de São Paulo.

* * *

JÁ salientamos a absoluta isenção de nosso julgamento com relação ao Sr. Café Filho, até aqui jejuno de nossos aplausos, que jamais se estenderiam às raizes de seu diploma, irremediàvelmente salpicado pelo sangue de Getúlio Vargas. Cometeríamos, porém, uma injustiça se não salientássemos, nesta oportunidade, um verdadeiro início de redenção para o Sr. Café Filho, que, praza aos céus, prossiga no bom caminho até o fim.

* * *

ESTE jornal foi, talvez, o primeiro órgão de imprensa a alertar a opinião pública e o govêrno contra a conspiração da desonestidade que se aninhava no bojo da pretendida reforma cambial do Dr. Whitaker. Nossa posição, adotada também pelo prestigioso "Diário de Notícias" desta Capital, traduzindo a opinião de uma imprensa sem quaisquer vinculações com grupos capitalistas, e que vive, exclusivamente, dos favores do público, contrastou, vivamente, com a orientação dos jornalões ligados às fortalezas financeiras da reação, que empinaram o papagaio do Ministro e tentaram, por todos os meios e modos, coagir o Presidente da República, no sentido de sancionar a gorda "combinazione" cambial.

* * *

EVIDENCIAMOS, na campanha que sustentamos contra a reforma Whitaker, o seu caráter nocivo à economia nacional e à bôlsa do povo, especialmente das classes assalariadas, cujo mealheiro estouraria ao impacto de uma inflação pior do que aquela determinada pelos fluxos emissionistas. Se a emissão provoca a alta de preços, o derrame horizontal de dinheiro que ela ocasione, atenua, até certo ponto, seus efeitos maléficos.

* * *

A inflação gerada pela reforma Whitaker, jorrando no sistema que os economistas chamam de funil, choveria sua abundância apenas sôbre uma pequena área de primos felizes, que, pelo acaparamento ilicito de bilhões do meio circulante, imporia ao mercado uma verdadeira ditadura de preços. E mais: a quebra do cruzeiro, importando, diretamente, no aumento dos produtos de importação, elevaria o custo dos bens de produção interna, vinculados a uma indústria que, em sua totalidade, é subsidiária do mercado externo, fornecedor de equipamentos e até de matéria-prima.

* * *

TODOS os que percebem vencimentos fixos, os operários, os comerciários, o funcionalismo público, os militares, sofreriam uma imediata mutilação na sua capacidade de aquisição, pois os bens de consumo subiriam de preço, numa proporção de duzentos a trezentos por cento.

* * *

ATENTE bem o povo naqueles que estavam ao lado da reforma Whitaker, dentro de cujo esquema o grupo

(CONCLUI NA 2ª PÁGINA)

DE camarote

CLÁUDIA RODRIGUES

FOI SURPREENDENTE

Através do seu jornal vocal, ontem, o Sr. Lacerda, derramando bilis contra o Ministro da Guerra, atacando o general Lott "porque êste militar consentiu que se realizassem eleições". Na sua loucura desagregadora, o "Corvo" investe contra as classes armadas, na pessoa do Ministro da Guerra, achando que o pleito de 3 de outubro não deveria ser consentido porque reconduziu "os gregários" ao Poder. Esqueceu-se Lacerda, o autor intelectual da "Carta Brandi", que aquêle epiteto em ninguém melhor do que em êle se ajusta. Êle é o mais perfeito gregário que o govêrno de agôsto nos trouxe.

Mas a loucura do embusteiro vai além: termina êle conclamando os golpistas a provenirem os acontecimentos agora, a fim de se evitar uma guerra civil!

Parece-me que os desmandos do Sr. Lacerda chegaram a tal ponto que não há como discutir: ou o homem está mesmo louco e, como tal, deve ter sua interdição decretada, ou está no pleno uso de suas faculdades e, assim, incurso nas penas cominadas àqueles que, de qualquer forma, atentem contra a estabilidade do regime.

A ânsia dos poderes constituídos, face às provocações de Lacerda, já está durando mais perante a opinião pública, o govêrno e — por que não dizê-lo? — os próprios partidos políticos.

* * *

SAIU PELA CULATRA...

O radialista Arnaldo Nogueira precisa dar um pulinho aos barbadinhos.

Ùltimamente, o rapaz não anda com muita sorte nas suas manobras de provocação.

Domingo, com a presença de amigos do Corvo, de um ilustre sociólogo e do juiz Irineu Joffily, o programa teve um final inesperado, que fêz desesperar o pedante subliterato Rubens Amaral.

O erudito juiz deu aos provocadores uma bela lição de moral política e cívica, quando perguntado sôbre a sua observação no pleito de 3 de outubro. Disse o ilustre magistrado que o povo tinha evoluido, sabendo, sem precisar ser aconselhado, escolher os candidatos de sua preferência.

Os amigos do Corvo não gostaram e consternaram os telespectadores com a élite incompreendida...

E o sociólogo e o juiz perguntaram:

— Qual élite?

Rubem Amaral, então, provoca o integro magistrado, indagando se achava justa a participação dos comunistas no pleito e nos comícios que o antecederam, exibindo faixas e dizeres moscovitas.

O juiz, calmo, respondeu:

— "Podem escrever o que eu vou dizer: sou francamente favorável à legalidade do partido comunista, como também o foi em brilhante parecer, o digno ministro Ribeiro da Costa. E agora, como jurista, digo mais: em face da Constituição qual fôrça poderia impedi-los de votar e aceitar esta ou aquela corrente?

E acrescentou: Só com o respeito à Lei, ao Estatuto Magno da Nação, poderemos projetar como povo civilizado. Foi essa a vontade do povo em 3 de outubro."

Será que a lição valeu?

* * *

D. JUAN

Nosso querido Astório de Campos está realmente consagrado com a brincadeira que fizemos, chamando-o de D. Juan.

Será que o nosso amigo não sabe que D. Juan não é só aquêle que conquista corpos, mas também, o que conquista admirações?

* * *

PREÇO DE CINEMAS

O Sindicato Nacional da Indústria Cinematográfica, em memorial ao presidente da Comissão defendendo o aumento dos preços dos cinemas, sai-se com esta:

"O público paga o ingresso para ver o filme e não para ver o cinema, ou a tela, ou as máquinas, nem mesmo as ornamentações do salão de exibições."

A vingar a dialética do Sindicato, breve veremos solicitar a construção de barracões para exibir filmes de luxo a preços de teatro.

Como é que pode?

* * *

TENÓRIO

Ontem, em um discurso que foi — como, aliás, todos os do pistoleiro do Carlos — uma amontoado de tolices, o Sr. Tenório Cavalcanti investe contra o povo, dizendo, textualmente, que a eleição do Sr. Kubitschek só se realizou porque "o animal acostumado a comer pela mão do tratador não sabe comer sòzinho."

Sem levar em consideração o insulto, controlho do "valente" que, ao menor sinal de perigo (como no pequeno incidente da luta Grael-Santana) se enrola na célebre e ridícula capa preta, a não dizer "arriscamos a vida e a liberdade para libertar o povo" quando, na verdade, o que a UDN arriscou e perdeu, ao assassinio de Getúlio, foi sua ascendência sôbre o eleitorado.

Antes de reformar a consciência dos eleitores, reforme seu vocabulário e seus discursos, "dr." Tenório. E' mais fácil e mais urgente.

* * *

FRAUDE, HEIN?

Descoroçoados pela fragorosa derrota eleitoral sofrida, malgrado todos os sujos esforços empregados contra o adversário, os responsáveis pelo golpe de agôsto passaram a proclamar que houve fraude nas eleições.

Esta, não!

Se fraude houve, só poderia ser em benefício dos homens de agôsto, porque, senhores do Poder, têm nas mãos a máquina eleitoral pelo interior do Brasil. Esta é a lógica. O resto é piruetas, como diria o inefável colunista Ibrahim Sued...

* * *

JUSCELINO NO CATETE

O Sr. Café Filho recebeu a visita do Presidente eleito Juscelino Kubitschek, que foi a Palácio, solicitado pelo Chefe do Govêrno, a fim de pronunciar-se sôbre a reforma cambial.

Nota curiosa da visita do Sr. Juscelino ao Catete, foi a atenção que despertou no funcionalismo do Palácio, que se deslocou de suas mesas para vê-lo sair. Voltando-se e vendo a curiosidade que provocara, o Sr. Juscelino acenou para o grupo de funcionários que o olhavam dos janelões, dizendo, com bom humor: "Até breve!"

POLÍTICA DO DISTRITO

Agora que já foram concluídas as tarefas de apuração no pleito no Distrito Federal, os resultados se prestam para uma avaliação do prestigio dos políticos locais. Ademar de Barros ultrapassou os 250 mil, enquanto os outros dois atingiram com dificuldade os 200 mil votos. Se o chefe popular esta houvesse ganho a parada final, procuraríamos demonstrar o prestigio dos que o apoiaram, pela votação recebida por Ademar nas zonas de influência dos vereadores e deputados. Todavia ganhou Juscelino, no computo final, e de maneira retumbante. Por isso vamos registrar, embora sem os dados oficiais, que tendo perdido na terra carioca, Juscelino obteve, em Jacarepaguá, votação muitas vezes superior a Juarez Tavora e Ademar de Barros. Isto sem duvida é um detalhe, que trazemos à baila para confirmar juizo muitas vezes feito nesta coluna, ao vereador Alvaro Dias, quando o tratavamos como prestigioso chefe político de Jacarepaguá. De fato, foi Alvaro Dias quem tornou vitorioso Juscelino no populoso bairro. Somente no Hospital Colonia de Curicica, um exemplo tomado entre muitos, Juscelino obteve 67 votos, contra 14 dados a Juarez e somente 3 para Ademar. Para nós isso não constitui surpresa, porquanto prestigio

(CONCLUI NA 2ª PÁGINA)

GAZETA DE NOTICIAS DE 1879

Sexta-feira e sábado, 10 e 11 de Outubro

POR ALMA DE OSORIO — Informaram, hontem, de Petropolis: «O directorio do partido libera d'esta cidade manda celebrar uma missa com **Liberame**, ás 9 horas, por alma do legendario general Osorio».

* * *

VISCONDE DE ARAXA' — «Foi designado o Sr. conselheiro visconde de Araxa para servir na secção dos negocios da justiça do conselho de Estado da justiça do conselho de Estado».

* * *

CANTOS E LUTAS — «O titulo do livro do Sr. Valentim Magalhães exprime-lhe exactamente o espirito e synthetisa a dualidade em que se inspira.

E' um livro de lutas, de lutas contra o passado, contra o presente a favor futuro, cuja visão o embevece.

Em resumo: **Cantos e lutas** é um livro muito apreciavel, e o Sr. Valentim Magalhães um poeta fadado a altos voos. D'entre os jovens que actualmente poetisam em S. Paulo só um se lhe pode oppôr com vantagem: o Sr. Theophilo Dias, o auctor tos **Cantos Tropicaes**, o mais bello volume de poesias publicado nos ultimos annos em nossa patria».

* * *

NOVO MINISTRO DA GUERRA — «Não tendo o Sr. visconde de Pelotas aceitado o cargo de ministro da guerra foi por decreto de hontem nomeado para elle o Sr. Senador Paranaguá».

Conselho dos Medalhões

PROPOS o senador Reginaldo Fernandes, medico tisiologista, que fosse criado o Conselho Nacional de Tuberculose, destinado a enfeixar em suas mãos toda a campanha contra a peste branca no Brasil disciplinando-a, orientando-a, discalizando-a orientando-a, fiscalizando-a. Esta é a segunda vez que o referido suplente de senador abre a boca no Senado. A primeira foi para apartear o sr. Assis Chateaubriand, e como se vê agora, em ambas foi infeliz o sr. Reginaldo Fernandes. Esse projeto de um Conselho Nacional de Tuberculose não resiste à critica de um leigo, muito menos de um tecnico. Em primeiro lugar, já existe o orgão oficial e federal para controle e combate à tuberculose e que está subordinado ao Ministerio da Saúde, além de outros, estaduais e municipais que trabalham uniformemente. De mais a mais, o problema do combate à tuberculose e hoje uma questão de mais recursos financeiros, de mais verbas, e não de criação de Conselhos que não passariam de autenticos clubes de medalhões da medicina. Ao inves de apresentar projeto de criação desse Conselho, do qual será um dos membros fatalmente, o senador Reginaldo Fernandes, deveria conseguir mais dinheiro para os orgãos existentes e de combate à tuberculose. Com isso prestaria realmente um relevante serviço, ao passo que com esse Conselho de Medalhões, cria apenas mais um orgão para emperrar a maquina burocratica já existente, e para por dinheiro fora com sua cara instalação e funcionamento. Esse «super-ministerio» saido da imaginação do senador Reginaldo Fernandes iria gastar milhões em tudo isso, e seus ilustres membros teriam caros e luxuosos gabinetes, enquanto as verbas para o combate ao mal permanecem exiguas, não se tendo pavilhões suficientes para doentes na Capital da Republica.

E' uma verdadeira excrescência esse Conselho Nacional de Tuberculose, se antes não fosse uma feira de vaidades à custa dos milhares tuberculosos brasileiros. Deve o Senado rejeita-lo por tudo isso, e mais: porque será um onus a mais nas despesas administrativas do país, sem resultado algum.

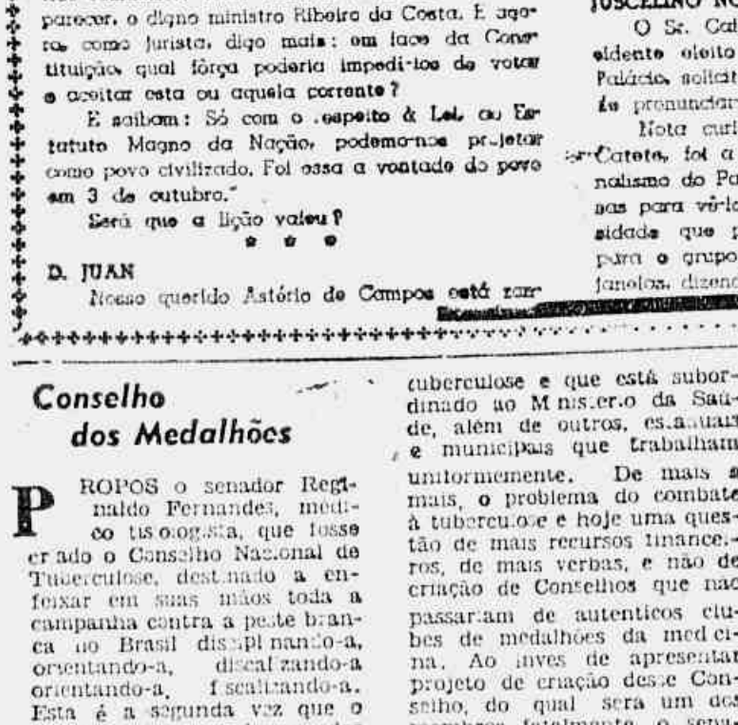

Juscelino — Não chore, companheiro, êste carro não tem mais consêrto.

Ademar — E eu que embarquei nesta carroça pensando que fôsse "rabo-de-peixe"...

SENADO FEDERAL

Rejeitado o veto do Prefeito Alim Pedro

* A REFORMA CAMBIAL

* *O CONGRESSO TERÁ QUE SER OUVIDO*

O senador Gomes de Oliveira ocupou, ontem, a tribuna do Monroe para falar sôbre a crise ministerial que deu origem à saida do Sr. José Maria Whitaker do Ministerio da Fazenda. Disse o representante do P.T.B. por Santa Catarina e 1º Secretário do Senado Federal que o Sr. Café Filho Chefe da Nação teve razão em mandar fosse ouvido o Congresso Nacional em uma reforma de base monetária como sol ser a reforma cambial. A despeito da honorabilidade e patriotismo que é possuidor do Sr. José Maria Whitaker, afirmou o senador Gomes de Oliveira que o presidente da República teve que dar uma satisfação ao Congresso e se assim procedeu não foi desejando desprestigiar o seu auxiliar-direto, ministro da Fazenda.

O segundo orador inscrito foi o Sr. Juraci Magalhães que em incisivo discurso rebateu as acusações que lhe querem atribuir: de coveiro da candidatura do general Juarez Tavora em seu Estado natal. Disse o deputado udenista que o seu trabalho fora coordenado pela própria direção do seu partido e que todas as grandes e pequenas cidades da Bahia foram visitadas, sendo, finalmente, a cruzada que empreendeu, uma catequese em favor do general. O Sr. Neves da Rocha a seguir elogiou o projeto de autoria do seu colega Sr. Reginaldo Fernandes que cria o Conselho Nacional de Tuberculose. O senador potiguar afirmou que o govêrno da União deveria abrir uma verba especial reservada àquele orgão a fim de atender as suas finalidades.

Como último orador, o Sr. Gilberto Marinho defendeu o projeto de lei oriundo da Câmara Federal e que será apreciada dentro de pouco no Monroe, que concede autonomia ao Distrito Federal.

Na Ordem do Dia, por 16 votos contra 21 foi rejeitado o projeto que se refere ao veto número 5, de 1955 do prefeito Municipal do Distrito Federal, que determina que os programas de ensino da quinta série (Curso Primário Complementar) das Escolas Primárias da Prefeitura, serão idênticos aos programas de exame de admissão ao Curso Ginasial adotados pelo M. da Educação e Cultura. Outros inúmeros projetos, todos em regime de discussão única foram aprovados.

CÂMARA FEDERAL

CR$ 3.900 para os soldados da P.M. e C.B.

* VIOLÊNCIAS NAS ELEIÇÕES

* *A REFORMA CAMBIAL*

O deputado Benjamin Farah, apresentou, ontem, na Câmara dos Deputados, duas importantes emendas aos projetos que alteram os padrões de vencimentos dos soldados da Policia Militar do Distrito Federal bem como do Corpo de Bombeiros. Pelas emendas em causa, aos sargentos ajudantes e intendentes, ou assemelhados, da PM e do Corpo de Bombeiros, ficam assegurados os seguintes vencimentos: FA 12 (Cr$ 6.300,00); aos cabos e assemelhados, FA 16 (Cr$ 4.500,00) e aos soldados e aos soldados e assemelhados, FA 17 (Cr$ 3.900,00). Os soldados que não tiverem o curso primário ficarão no padrão FA 18, ou sejam Cr$ 3.300,00, assim como os bombeiros de 2a. e 3a. classe.

VIOLÊNCIAS NAS ELEIÇÕES

Lendo um telegrama do deputado Leite Neto, o sr. Ulisses Guimarães deu conta ao Plenario das perseguições policiais havidas em Sergipe, antes, durante e depois das eleições de 3 de outubro, inclusive com desrespeito das imunidades parlamentares. Respondeu o sr. Carlos Luz, que a Mesa já tomara todas as medidas necessarias, inclusive, telegrafando ao governador do Estado de Sergipe, entendendo-se com o sr. ministro da Justiça, ainda, sobre aquelas ocorrencias. Prometeu o Presidente da Camara agir com mais rigor e atuar para uma solução imediata, junto ao sr. Prado Kelly.

Por sua vez, o Armando Falcão prometeu trazer graves denuncias à Casa, inclusive o assassinato do presidente do PDC, do Diretorio de Iguatu, no Ceará, em plena sessão eleitoral, no dia do pleito.

REFORMA CAMBIAL

Durante o grande expediente, o sr. Aliomar Baleeiro voltou a analisar a repercussão do projeto Whitacker sobre a economia nacional, dizendo que, a ser aprovada a medida sugerida pelo ministro da Fazenda, o país se veria envolvido num tremendo surto inflacionario. Advertiu o orador, que, aquela politica era perigosa e terminou por elogiar o sr. Café Filho, pela sua atitude

(CONCLUI NA 2ª PÁGINA)

Que se mantenha Perón distante da fronteira

BUENOS AIRES, 10 (Reuter) — O governo argentino solicitou oficialmente ao governo paraguaio que mantivesse Peron confinado, a fim de que ele não se constitua fonte de intranquilidade».

Esta é a terceira nota entregue hoje ao governo do Paraguai pelo encarregado de negocios da Argentina em Assunção, sr. Juan Pena. Seu texto foi divulgado aqui pelo ministro do Exterior Mario Amadeo.

Depois da entrevista concedida por Peron no Paraguai, o governo argentino pediu ao governo daquele país que expulsasse o ex-presidente, mas já na semana passada o governo de Assunção declarou-se pronto a internar Péron, acrescentando, porém, competia às autoridades paraguaias decidirem se ele devia ou não ser expulso do país o que aconteceria somente se Peron não se submetesse às leis guaranis.

Falando aos jornalistas hoje, o ministro Amadeo disse que não sabia que medidas preventivas tomaria ao governo paraguaio, se bem estivesse certo que tais medidas seriam tomadas, a fim de que Peron se abstivesse de interferir na politica argentina ou capitalizasse a sua situação.

ECONOMIA E FINANÇAS

Comentário do dia

V. J. TEIXEIRA LEITE

AS CONSEQUÊNCIAS DA REFORMA CAMBIAL — Nas críticas que temos ouvido à reforma cambial proposta pelo Sr. José Maria Whitaker, percebe-se não haver a compreensão exata do objetivo que norteou a redação desse documento.

Estabelecendo a operação no mercado livre, das cambiais provenientes da venda de todos os produtos nacionais, exceção do café, quis o eminente titular da pasta da Fazenda estimular as exportações e incentivar a produção nacional. Excetuando o café do benefício concedido aos outros produtos levou em conta o Sr. Whitaker a posição predominante dessa mercadoria no cômputo global de nossas exportações. Acabar, de pronto, com o confisco cambial para o café constituiria medida de efeitos inflacionários acentuados, desastrosos, portanto, para a economia nacional.

Mas não seria justo fazer com que os cafeicultores suportassem, para sempre, a perda de uma parcela do preço de seu produto. Para evitar que tal acontecesse ideou o Sr. Whitaker uma solução inteligente. Semanalmente, o dólar-café crescerá de valor, de forma a alcançar, no fim de certo tempo, a paridade com o dólar no mercado livre.

O que vai acontecer é que, estimuladas as exportações dos outros produtos, a nossa receita cambial crescerá e, em consequência do seu crescimento, deverão baixar as cotações das moedas estrangeiras, acelerando-se assim o ajustamento dos preços do dólar-café e do dólar no mercado livre.

No tocante as importações, o que vai acontecer é, sem dúvida, a elevação brutal do custo das mercadorias classificadas nas categorias mais altas, porque aos ágios fixos se acrescentará o preço dos dividas, não ao câmbio oficial, mas, pelo seu custo no mercado livre, ou seja cerca de 4 vêzes mais.

Não há dúvida que, no primeiro arranco, o consumidor brasileiro terá de pagar, por uma série de produtos, preços mais elevados. Em consequência disto estimular-se-á a produção dos artigos cujos preços se tornarem proibitivos e a economia nacional será beneficiada pela criação de novas atividades industriais.

Mas, o regime de ágios é, apenas, transitório. Já estão concluídos os estudos da reforma da tarifa aduaneira, orientada pela primeira vez no Brasil, no sentido protecionista. A reforma cambial proposta pelo Sr. Whitaker objetiva estimular as exportações, cercear as importações e incentivar a produção nacional.

Os ágios serão substituídos pelos direitos aduaneiros majorados.

* * *

Por mais estranho que pareça há, ainda, no Brasil homens de inteligência e de experiência que defendem idéias livre cambistas, esquecidos que a industrialização de todos os países do mundo, exceção feita da Inglaterra, foi alcançada através de regimes aduaneiros ultra protecionistas.

Seria conveniente que êles lançassem os olhos para os Estados Unidos e examinassem a política alfandegária em vigor na grande república do Norte do Continente. O sentimento protecionista norte-americano é tão forte que o Presidente Eisenhower, apesar de seus esforços, não conseguiu reduzir as tarifas, como havia prometido na campanha eleitoral, porque o Congresso se recusou a apoiá-lo.

O caso da Alemanha, também, merece especial atenção. Foi o grande economista teuto, Frederic List, que com o seu livro famoso — Sistema Nacional de Economia — conseguiu mostrar aos alemães, a mais de um século, que o progresso de sua pátria dependia da industrialização e que esta só seria alcançada por uma política protecionista inteligente e enérgica.

* * *

Só têm interêsse em pregar idéias livre cambistas os países que se dedicam à transformação de matérias-primas importadas. Os países que, como o Brasil e os Estados Unidos, possuem larga quantidade de matérias-primas próprias e um enorme mercado interno são, pela própria natureza e na defesa dos seus legítimos interêsses, protecionistas.

Quem quer ser Ministro da Fazenda?

Do seu «week-end», em São Paulo, regressou ontem o sr. Maria Whitacker, ministro demissionario da Fazenda, acompanhado dos srs. Alcides Vidigal, presidente do Banco do Brasil, e Marcondes Ferraz, ministro da Viação.

Expirado, no domingo, o prazo de 72 horas dado pelo sr. Café Filho, para opinar sobre a reforma cambial em seu poder, o sr. Whitacker, que já havia acordado em permanecer, se aceita fosse a proposta do sr. Raul Fernandes, voltou novamente atrás. Comparecendo ao ministerio, pouco depois de desembarcar, fez ver aos seus auxiliares que não mais permaneceria no cargo. Novo desarrumar de gavetas, e instantes após o titular demissionario se retirava, dispensando, em baixo, o carro oficial.

E' que o sr. Café resolveu enviar a reforma, integralmente, para a apreciação do Congresso.

SUBSTITUTO

Ontem mesmo, para substituir o sr. José Maria Whitacker, foi convidado o sr. Alcides Vidigal, presidente do Banco do Brasil. O sr. Vidigal, na pasta da Fazenda, daria continuação à Politica financeira do ministro que se despede, principalmente por ser um dos interessados na mesma politica e que de perto a vinha seguindo, junto ao sr. Whitacker.

Para o Banco do Brasil, possivelmente, iria outro representante de São Paulo. O sr. Vidigal, entretanto, não aceitou.

Não se sabe se o sr. Marcondes Ferraz se demitirá também, da Viação, conforme declarara, no início da crise. Todos os indicios, entretanto, são de que ninguem mais deixará os seus cargos. A solidariedade antes prestada ao sr. Whitacker foi reconsiderada, pelos seus amigos e colegas de pasta.

COLUNA DOS BANCÁRIOS

P. ZIMMERMANN

Baile de Coroação da Rainha dos Bancarios de 1955

O Departamento Feminino do Sindicato, em colaboração com o Departamento Social, fará realizar no proximo dia 22 do corrente, a partir das 23 horas, nos salões do Automovel Clube do Brasil (rua do Passeio, 90), um monumental baile para a coroação da Rainha dos Bancarios de 1955.

Tendo em vista a capacidade do salão, que comporta um numero limitado de pessoas, resolveu que será reduzido o numero de convites. Desta forma, observar-se-á rigorosamente, a ordem de comparecimento dos bancarios que os quiserem adquirir, não sendo permitido mais de um convite para cada associado, nem a retirada em nome de terceiros, dado que o mesmo é pessoal e intransferivel.

Assim sendo, os convites poderão ser adquiridos a partir das 18 horas do dia 17 do corrente, nos salões do Sindicato, mediante identificação do associado, o que, outrossim, será também exigido na porta no dia do baile.

Finalmente, comunica, que a festa será animada pela orquestra «Tabajaras», de Severino Araujo, fazendo sentir, ainda, que não haverá distribuição de convites a estranhos

O BANCARIO

Está circulando uma edição especial de «O Bancario», orgão oficial do Sindicato, no qual contêm todas as resoluções tomadas por ocasião da Reunião dos Sindicatos de Bancarios de todo o país.

VENDA DE APARTAMENTOS DO I.A.P.B.

Chegou ao nosso conhecimento que o ministro do Trabalho em despacho, determinou que essa autarquia atenda à pretensão de associados seus, no sentido de vender-lhes os apartamentos do predio situado à rua Senador Vergueiro n.º 200.

Meterá o P. T. B. na cadeia os falsificadores da carta a Jango

O projeto n. 165-A, aprovado pela Câmara Municipal, do qual resultou a Lei Municipal n. 826 de 6-10-55, autoriza o Prefeito a comprar um novo Hospital do Servidor da Prefeitura, bem assim a aparelhá-lo, inclusive com um pulmão de aço.

Até aí, nada de mais.

Acontece, entretanto, que o hospital que se tem em vista adquirir é o de propriedade da Ordem 3a. de São Francisco de Paula, situado à rua Almirante Baltazar, n. 435, proximo à Quinta da Boa Vista, e que irá custar à Prefeitura 161 milhões cruzeiros.

Ora, esse nosocomio, há menos de dois anos, foi oferecido ao Instituto de Aposentadoria e Pensões dos Industriarios, por 85 milhões, apenas.

Porque essa fabulosa valorização?

O sr. Alim Pedro está sendo envolvido, por certo, por interessados na transação, mas será muito facil apurar a veracidade do que afirmamos, de vez que há de haver, na autarquia em questão, documentos comprobatorios daquele preço.

Aliás, temos a certeza de que outra não será a atitude do Prefeito, aliás ex-presidente do I.A.P.I. e, como tal, com as maiores facilidades para essa verificação.

RADAR-POLICIAL

PERPÉTUO — Detetive

Reage a Justiça

O Juiz Valporé Castro Cabôco, titular da 11ª Vara Criminal, apreciando uma ordem de "habeas-corpus", requerida em favor de Geraldo Barbosa, fez constar, em seu longo despacho, uma verdadeira advertencia ao "Poder de Policia", exercido pelo atual chefe de Policia. A sentença judicial assim se reportou ao fato: "em tolerancia em tolerancia, as autoridades policiais estão acabando por afrontar os juizes criminais, desobedecendo-lhes as ordens".

LIBERDADES INDIVIDUAIS

A justa reação do magistrado consiste na violação das garantias individuais dos brasileiros, referentes à sua liberdade que a policia vem desrespeitando propositadamente. Pois sabem que não podem conservar ninguém preso sem o competente auto de prisão em flagrante ou por determinação da outoridade judiciaria. A coragem demonstrada por um membro do poder judiciário traz a certeza de que a justiça está alerta da defesa dos direitos, constitucionais do povo.

O coronel Geraldo Côrtes, desde os primeiros dias de sua investidura no cargo de Chefe de Policia, que vem demonstrando uma má vontade em colaborar com a Justiça. Sendo sua norma desrespeitar os julgados do "Poder Judiciário", por exemplo, no caso "Aguiar Dias", êle chegou a ter a audaciosa atitude de vir de público ditar regra e conselhos a um juiz da envergadura do Aguiar Dias.

O coronel Côrtes prepara-se ainda para violar mais a nossa Constituição, regrupando um contigente apreciavel de policiais, conforme fez público Boletim de Serviço do D.F.S.P. Os comentários entre os policiais recentemente transferidos para Divisão de Ordem Politica e Social, são os mais alarmantes possiveis. Uns dizem que será para o propalado golpe, outros dizem porém que o Chefe de Policia quer fazer uma exibição de força.

PODER JUDICIARIO

O Poder Judiciário, apesar das investidas dos abutres, não se deixou contaminar pelas torrentes malignas dos desrespeitados, sedentos de poder. A Justiça é a sentinela da honra de todos os brasileiros.

Enquanto a confiança do povo nos membros do "Poder Judiciário" é ilimitada.

Decorações Originais **SOARITA** Sugestões. - Preços moderados
Telefone 37-6963

Encerramento de curso na Universidade do Brasil

O Curso de Extensão Universitaria sobre o Cancer da Boca, que vinha sendo realizado pela Universidade do Brasil, com a colaboração do Serviço Nacional de Cancer, encerrou-se, ontem, no Salão do Conselho Universitario da U. B., em solenidade a que compareceram o dr. Ugo Pinheiro Guimarães, diretor do S.N.C., professor Cruso Fontes, da Faculdade de Odontologia; professor Alberto Coutinho, orientador do Curso, e professor Pedro Calmon, reitor da Universidade.

Presidiu à solenidade de encerramento e de entrega dos diplomas aos 120 alunos o professor Pedro Calmon.

Disposta a URSS a ajudar os paises arabes

CAIRO, 10 (REUTER) — O Sr. Daniel Salod, embaixador sovietico nesta Capital, declarou hoje que o seu pais seguia a politica do estreitamento dos laços politicos, economicos e culturais com o mundo arabe, estando "disposto a dar-lhe qualquer ajuda de que necessitasse".

Falando á reportagem, depois de uma visita a Hussein Aziz, vice-ministro de Estado para os Negocios Economicos, disse o Sr. Solod que a União Sovietica estava disposta a auxiliar o Egito a executar os seus grandes empreendimentos econonomicos.

Imigrantes selecionados para a indústria e agricultura do R.G. do Sul

Como resultado da viagem recentemente realizada ao Rio Grande do Sul pelo adjunto do Chefe da Missão no Brasil do Comitê Intergovernamental para as Migrações Européias, será instalado em Pôrto Alegre um escritorio da aludida entidade, com o encargo de distribuir imigrantes selecionados para as atividades agricolas e industriais do Estado sulino.

Para que se torne realidade o empreendimento, foi designado delegado-executivo do CIME no Rio Grande do Sul o sr. Arthur Fischer, que terá como assessor especial, encarregado do planejamento, o sr. Fernando Afonso Gay da Fonseca.

O DRAMA DE Uma espôsa que não foi beijada

Por ANA LUCIA

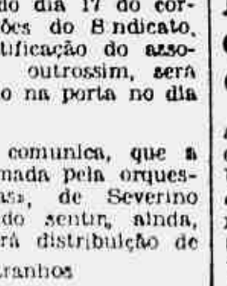

(XLII)

No dia seguinte, Helen viajou para Evreux. Ansiava por encontrar-se com os seus agora que, com a morte de Sonia, poderiam viver tranquilos, já que Guilherme prometera entender-se com a mãe da morta tão logo esta quisesse recomeçar suas exigências.

O rapaz conseguira também que o advogado convencesse a moça de que, já agora nenhuma vantagem havia em investigar o assassinato do colono.

Os mortos devem ser deixados em paz. Se houvesse necessidade, para salvar os vivos, de remexer-lhes a memória, ainda se admitiria essa pesquisa, essa volta ao que passou.

Agora, porém, não é mais preciso desenterrar-lhe as culpas...

Marcelo fora da mesma opinião e isso bastou para que Helen não discutisse mais.

Carregada de pacotes — Dorinha e Guilherme haviam comprado, para o seu enxoval coisas deliciosas, — estava louca para abraçar os pais e alegra-los com as bôas noticias que levava.

Nunca imaginara o que, para a vida, pode representar a morte. Sempre a considerara como uma destruidora de felicidades, de alegria, e via, agora que ela também podia ser uma solução, uma fonte de tranquilidade pensava:

— Tudo depende do ângulo em que nos colocamos para observar os fatos. A mesma coisa nos pode oferecer assim, perspectivas diversas. Quem diria que eu, que adoro a vida, que detesto pensar que um dia terei de morrer, haveria de sentir-me aliviada com a morte de alguém. Nunca, aliás, pensei nessa solução. Sônia era tão moça e tão bela! Apesar de tudo, preferia que ela tivesse vivido...

* * *

D. Leda e Dr. Eugênio também partiriam, dois dias depois. Iriam providenciar tudo para a viagem. Com uma casa enorme, negócios pendentes, teriam que trabalhar muito a fim de que tudo ficasse pronto na data fixada pelo genro para a partida.

A senhora nada dissera a ninguém, nem mesmo á filha de seus projetos, mas conseguira o endereço da amiguinha do marido e fôra visitá-la.

— Nós, mulheres, somos umas tolas, murmura, enquanto se dirigia á residência da jovem. Em lugar de aceitarmos o que a vida nos dá, sem exigirmos demais, queremos ir ao âmago de tudo. Não devia ir ver esta criatura, mas se não o fizer não terei mais sossêgo. Quero saber todo o que puder sôbre êsse caso. O que se ignora não machuca o coração, mas o que se sabe pela metade transforma a vida num inferno. Por mais que me esforce, não me posso impedir de sentir ciúmes dessa criatura que, pela sua atitude realmente digna, jamais sairá da lembrança de Eugênio.

Eu quase que preferia que ela tivesse concordado em casar-se com êle. Talvez não fôssem felizes e não poderiam sê-lo, ela quase da idade de Dorinha — e êle voltasse, com seu sonho desfeito.

Assim, ela será sempre a lembrança de um sonho impossivel. E o melhor sonho é precisamente êsse, o que não vivemos.

Surpreendeu-a, ao chegar, a modéstia com que vivia a moça, num pequenino apartamento em que apenas havia o absolutamente indispensável, e, mais ainda, a própria Ivelise, insignificante apenas bonitinha, muito tímida, parecendo uma pequena operária.

— Sou a espôsa do Dr. Eugênio, disse apresentando-se.

— Calculava que viria procurar-me. Mas aconteceu que eu e seu marido não nos vemos mais, desde há alguns dias.

Conheci-o casualmente e êle, num momento terrivel para mim, auxiliou-me muito. Ficamos bons amigos. êle vinha muito aqui, fazia-me confidências e eu o animava.

É verdade que recebi dele, várias vezes, pequenos auxilios, que nunca pude pagar...

— Como? exclamou, surprêsa, D. Leda. Êle não era seu amante?

Sorrindo tristemente, a moça respondeu:

— Não. Nunca o foi. Eramos apenas bons amigos. Por isso foi que eu lhe pedi que não mais me procurasse quando soube que, interpretando mal nossa camaradagem, êle pensava em divorciar-se para casar-se comigo.

(Continua)

O guarda presidiário assassinou o colega com três tiros

Volantes da Colônia Penal Cândido Mendes, sob a chefia do delegado Leoncio Goulart de Angra dos Reis percorreram as matas e praias da jurisdição buscando capturar o guarda presidiário José Severiano Guimarães (casado, de 31 anos) que assassinou com três tiros, o seu colega Wilson Antonio da Silva (casado, de 34 anos) que exercia as funções de Chefe de Disciplina naquele estabelecimento penal.

CRIME PREMEDITADO

Por volta das 16 horas de domingo «Chicão», como era conhecido o guarda assassinado, discutiu com José Guimarães por motivos de serviço. A discussão foi acalorando e, em dado momento, pressentindo José que a discussão chegará ao auge, e diante da superioridade física do seu antagonista, sacou do revolver de serviço, alvejando-o por tres vezes. Ato continuo, rumou em direção à mata, nela se internando. Dai alcançou a praia, logrndo fugir numa canoa, com motor de popa, rumo litoral.

MOVIMENTADAS BUSCAS

Imeditamente foram organizadas patrulhas que vasculharam todos os arredores da Colonia Penal, situada na localidade Abraão, na Ilha Grande, concluindo-se, mais tarde, que o homicida conseguira abandonar a ilha.

Sabe-se que o chefe de Disciplina assassinado, era homem de caráter violento e se constituia num verdadeiro terror para os presidiários, os quais manobrava com mão de ferro. No continente prosseguem ativamente as buscas para localisar o homicida, tendo sido instaurado inquerito na Delegacia de Policia de Angra dos Reis.

DOENÇAS DO CABELLO E DO COURO CABELLUDO

SÓ É CALVO QUEM QUER

PILOGENIO

FORMULA E PREPARAÇÃO DO PHMO FRMO GIFFONI

VENDA NAS PHARMACIAS DROGARIAS E NAS CASAS DE I ORDEM

CONCESSÃO GIFFONI & CIA — RUA [illegible] DE MARÇO [illegible] — RIO DE JANEIRO

APARTAMENTOS — PRAIA DE BOTAFOGO

Pessoa que se transfere para o interior vende quatro apartamentos em final de construção pelo preço da planta. Ver preços e plantas à Rua Alvaro Alvim, 33-37, sala 512-A, com dona Lourdes. Horário, das 9 às 12 e das 14 às 18 horas. Não damos informações pelo telefone.

Vinhos Unico S. A.

(FUNDADA EM 1908)

SEDE:

BENTO GONÇALVES

RIO GRANDE DO SUL

AUMENTO DE CAPITAL

Oferta ao público:

14.104 ações do valor nominal de Cr$ 1.000,00 (mil cruzeiros) cada uma, sendo 4.000 preferenciais e 10.104 ordinárias, nominativas ou ao portador

APLICAÇÃO: — INCREMENTO DE PRODUÇÃO

COTAÇÃO OFICIAL DAS AÇÕES DE VINHOS ÚNICO S. A. NA BOLSA DE VALORES DE PORTO ALEGRE:

CR$ 1.300,00

VALOR DE SUBSCRIÇÃO: — CR$ 1.100,00

FORMA DE PAGAMENTO: — À VISTA OU EM 10 CHAMADAS DE CAPITAL

Vinhos Unico S. A.

ESTABELECIMENTOS DE VINIFICAÇÃO:

Bento Gonçalves

Cantina Central — Cantina Barracão — Cantina Manfredini — Cantina Menegotto — Cantina Frare — Cantina Garbin — Cantina Monte Bello

DEPARTAMENTOS DE ENGARRAFAMENTO E DISTRIBUIÇÃO:
Bento Gonçalves — Rio Grande do Sul
Osasco — São Paulo

FILIAIS

PÔRTO ALEGRE — SÃO PAULO — RIO DE JANEIRO

DISTRIBUIDOR

EXCLUSIVO PARA TODO O BRASIL DAS AÇÕES DO AUMENTO DE CAPITAL

Emprêsa Lançadora de Ações "ELA" Ltda.

AVENIDA GRAÇA ARANHA, 416 — 12.º ANDAR — S. 1201/6 — FONE: 42-4970
ENDEREÇO TELEGRÁFICO "LANÇADORA" — RIO DE JANEIRO — BRASIL

Orf-Léne

TINGE MELHOR

Suicidou-se o pensionista do I.A.P.I

Por motivos ignorados suicidou-se ontem, na rua Ubaldino do Amaral, junto ao muro do prédio número 72, o pensionista do IAPI, Alipio dos Santos (30 anos, residencia ignorada), sendo o fato comunicado à Policia.

Ao local compareceu o comissário de serviço no 6º D. P. que solicitou o concurso da Pericia, arrecadando, junto ao corpo do tresloucado, uma garrafa de refrigerante, contendo grande quantidade de tóxico, a quantia de Cr$ 1.239,00 e um envelope em que se liam duas palavras: «Magione, adeus.

Com guia policial foi o corpo removido para o Instituto Médico Legal, sendo instaurado inquérito a respeito.

BOTEQUINS — Armazens, Padarias, Bares, Restaurantes e Hotels. Por incumbencia de nossos inumeros clientes de quem somos guarda-livros e nessa qualidade habilitados a prestar informações precisas e seguras, temos à venda estabelecimentos de 1ª ordem de qualquer dos ramos acima em todos os bairros do Distrito Federal. Casa Bancaria p/financiamento do pagamento à vista. Organização genuinamente nacional composta de brasileiros, portugueses italianos e espanhois. 35 anos de pratica.

A verdadeira bolsa de casas comerciais que V.S não pode deixar de visitar quando pretender vender ou comprar. Os nossos editais, aos domingos publicados no "Jornal do Brasil" demonstram claramente ser a maior e a mais completa organização no genero em toda a America do Sul. Escritorio Contabil Atlas Ltda. Rua Teófilo Otoni, 123 — 2º and. — Celestino de Magalhães

Sujeira na venda do hospital á Prefeitura

A proposito da falsificação da carta atribuida ao deputado argentino Antonio Brandi, o deputado Aarão Steinbruck, nos concedeu uma entrevista, na qual diz que o PTB levará avante o processo ora em andamento no ministerio da Guerra.

Diz-nos, o parlamentar petebista:

— «Nunca tive a menor duvida sobre a falsidade da carta atribuida ao deputado Brandi. E os fatos vieram comprovar que tudo não passou de uma trama sordida e sinistra contra um candidato que merecia, como mereceu, as preferencias do eleitorado brasileiro. Convem ressaltar um fato de todo significativo — é que a carta datada de 1953 somente veio à publicidade, na ante-vespera do pleito, com a circunstancia de ter sido imediatamente e por coincidencia (no proprio dia do pleito) veiculada a insistente noticia, que a assinatura, na carta coincidia com a assinatura do sr. Brandi. Ora, quem procura falsificar uma assinatura imita-a e antes de ser publicada qualquer noticia, mister se tornava que o fato fosse verdadeiro, inclusive propiciando à outra parte a comprovação de suas assertivas.

QUEM NÃO DEVE NÃO TEME

— «Quem não deve não teme», disse o deputado Aarão Steinbruck, e continuando: — quando foi publicada a carta, imediatamente o sr. João (Jango) Goulart, solicitava a abertura de inquérito militar, entregando portanto, o caso, à alta consideração das classes armadas, que sempre mereceu do povo brasileiro, a confiança na sua lealdade, à verdade e aos ideais democraticos. O episodio da carta já de si desmoralizado é mais um capitulo as infamias mentirosas e torpezas dos que querem, a qualquer preço, embair a opinião publica.

Tenho para mim que já não é possivel mais dar pasto à maledicencia, ao odio e à intriga, que tanto mal têm causado ao Brasil. O que precisamos é de paz para construirmos um Brasil melhor e maior. Temos grandes problemas para resolver e não é possivel mais perder tempo com **tricas e futricas**. O povo quer e espera a tranquilidade e essa virá porque os inimigos da ordem já estão definitivamente desmoralizados.

Ao invés de levantarem calunias, que apresentem soluções para os nossos problemas. O PTB levará avante o processo até meter na cadeia os falsificadores — concluiu o parlamentar fluminense.

LIVRARIA FRANCISCO ALVES

LIVREIROS E EDITORES

RUA DO OUVIDOR 166 — Rio

FUNDADA EM 1854

GAZETA DE NOTICIAS

R. TEOFILO OTONI 143 RIO

Vice-Presidente
PAULO PARISI
Diretor-Substituto
JOSE BUSTAMANTE
Assistentes da Diretoria
SARCISO REBIBOUT
MACHADO SOBRINHO
Secretario
IBERE BASTOS
Gerente
HUGO PODDA

Diretoria 43-1214
Gerencia 43-3586
Publicidade 23-2778
Secretaria 43-8002
Esporte e Policia .. 43-7541
Oficina 42-3629

O unico cobrador autorisado é o sr. WILTON GALDINO DA ROCHA

O Jornal não se responsabiliza pelas opiniões emitidas em artigos assinados.

CINEMA

CARTAZ

(O «FULLO BRUMMELL» (se-gunda semana), em Cinemas-cope, no Metro Passeio (das 13,45 às 22 horas) e no Metro-Copacabana e Metro-Tijuca das 13,45 às 22 horas.

«PARA TODO O SEMPRE», em Cinemascope no Palácio, às 1,15 — 3,30 — 5,45 — 8 e 10,15 horas.

«HOMENS QUE SÃO FERAS» no Plaza (a partir de meio-dia) e no Colonial — Astória — Rex — Olinda — Primor — Paschoal Lobo e Mascote, a partir das 14 horas.

«O IMPERADOR DE CAPRI», no Pathé (das 12,20 às 22,20 horas) — Art Palácio — São José — Para Todos e Mauá, das 14 às 22,20 horas.

«AS INFIÉIS» no Rivoli (do meio-dia às 22 horas) — Asteca — Presidente — Imperator — Copacabana e São Pedro, das 14 às 22 horas, das 15 às 21 horas.

«AGORA É QUE SÃO ELAS», no Odeon — Botafogo e Madureira, das 14 às 22 horas.

«O CAPITÃO KIDD E A ESCRAVA», no Rex — São Luiz — Leblon — Alaska — Caricca e Abolição, das 14 às 22,20 horas.

«A VALSA ETERNA», no Vitória — Copacabana — Avenida e Pirajá das 14 às 22 horas.

«O DERRADEIRO ASSALTO», no Império — Miramar — Mem de Sá e Bonsucesso, das 14 às 22,20 horas.

«ANJOS CAIDOS», no Ideal — a partir das 14 horas.

«... E O MUNDO SE DIVERTE", no Iris, das 14 às 22 horas.

«ABRIGO E ALGOZ", no Paz das 14 às 22 horas.

«A FONTE DOS DESEJOS", em Cinemascope, no Roxy — Madrid e Santa Alice, das 14 às 22 horas.

«MUSEU DE CERA», no Alvorada — Rio Branco e Santa Teresa, das 14 às 22 horas.

«A ESTRELA DA SERRA MORENA», no Santo Afonso, das 14 às 22 horas.

«CABEÇA DE PRAIA» e «PISTOLEIROS POR EQUIVOCO», no Marrocos, a partir das 14 horas.

«NASCE UMA ESTRELA», em Cinemascope no Carioca-Copacabana (terceira semana), às 2 — 4,30 — 7,45 e 10,30 horas.

«NEM SANSÃO SEM DALILA" no Floriano e Natal, a partir das 14 horas.

«MOULIN ROUGE» e «O FIDALGO DA FAVELA», no Olimpia, a partir das 14 horas.

«DINASTIA DO TERROR" no Bandeira e Vila Isabel, a partir das 14 horas.

«CARNAVAL ATLANTIDA», no Guanabara e Tijuca, a partir das 14 horas.

«ANTRO DA PERDIÇÃO», no Maracanã e Belmar a partir das 14 horas.

«A SOMBRA DA OUTRA» no Politeam, a partir das 14 horas.

«O MONSTRO DA LAGOA NEGRA», no Jardim, a partir das 14 horas.

«SEGREDOS DE ALCOVA», no Belmar, a partir das 14 horas.

«UM HOMEM NAS TREVAS» e «A VOLTA DO RENEGADO», no Realengo e São Jeronimo, a partir das 14 horas.

«O MANTO SAGRADO", em Cinemascope no Monte Castelo, a partir das 14 horas.

«O PRINCIPE VALENTE», em Cinemascope no Meia Bonita, a partir das 14 horas.

«TRABALHOU BEM GENIVAL», no Madureira, a partir das 13 horas.

«AVE, DO PARAISO» e «SINFONIA ETERNA», no Novo Horizonte, a partir das 14 horas.

«CORAÇÕES DIVIDIDOS" no Modelo, a partir das 14 horas.

EM NITERÓI

ICA BRANCO — «Inocência Até Certo Ponto» e «O Bando de Bonequinhos», a partir das 14 horas.

ODEON — «Os Três Recrutas», a partir das 2 horas.

CENTRAL — «O Capitão Kidd e a Escrava», das 14 às 22 horas.

IMPERIAL — «Museu de Cera», a partir das 14 horas.

MANDARIM — «O Capitão Pirata», a partir das 14 horas.

ICARAI — «A Princesa e o Pirata" das 14 às 22 horas.

CASSINO — «Corpos Verdes em Convulsão», das 14 às 22 horas.

SÃO JOÃO DE MARINO — «O Jovem e a Fera», das 14 às 22 horas.

PALACE — «Antros da Perdição», a partir das 14 horas.

EM PETRÓPOLIS

CAPITÓLIO — «Derradeiro Assalto».

D. PEDRO — «Anjos Caídos".

PETRÓPOLIS — «Tormento Sobre os Mares».

SANTA TERESA — «O Morro dos Maus Espíritos».

ESPERANTO — «A Estrêla da Serra Morena».

A nova politica financeira do Brasil

Em sua edição de 1.º do corrente, «The Economist» teceu comentarios sobre o acordo comercial multilateral firmado entre o Brasil de um lado, e a Grã-Bretanha, Alemanha e Holanda do outro. Vejamos o que diz «The Economist».

«O velho sistema de acordos bilaterais de comercio e pagamentos foi substituido por um multilateral. Os comerciantes dos três paises podem agora fazer compras no Brasil através do mercado livre em dolares «clearing» da Alemanha (Saldos do antigo cruzeiro) e desfrutar de iguais vantagens de desconto abaixo da taxa oficial — que presentemente quase não existe. Além disso, as compras feitas pelo Brasil na área esterlina, na Alemanha e na Holanda estão sendo financiadas por uma fusão constituida de esterlinos, marcos alemães e guirdires, vendidos naquele país nas eleições de divisas para importações. As disponibilidades para os importadores brasileiros de mercadorias das três áreas monetarias em questão não flutuará por conseguinte com as reservas brasileiras de apenas uma das moedas, mas com as reservas que o Brasil possui das três reunidas, o que tenderá a uma situação de maior estabilidade.

Foi abolido assim um obstáculo com que se defrontam os exportadores britanicos, que sentiam a escassez aguda do Brasil de esterlinos disponiveis. Esta escassez era em parte devida à inadequeza dos ganhos em esterlinos do Brasil, intensificada pelo desvio de exportações para a Grã-Bretanha através da Alemanha, cujos importadores podiam vender os cruzeiros no mercado livre, e decorreu tambem do compromisso assumido pelo Brasil de amortizar no mesmo 6 milhões de libras por ano dos debitos comerciais em atraso, verificados em 1952 e anteriormente, e da determinação do Brasil de empregar até 15 milhões de libras por ano em compras de petroleo pagas em esterlino.

Sob os acordos multilaterais, o Brasil continuará a amortizar 6 milhões de libras por ano da divida comercial, embora tenha havido a necessidade de ser revogada uma cláusula prevendo uma prestação maior nos anos em que os ganhos de esterlino no Brasil excedesse a 35 milhões de libras (o que nunca aconteceu). Pago dessa dívida ao mesmo tempo a abolição do teto para as importações em esterlino de petroleo — que como todas as outras mercadorias é abundante para pagamento em cruzeiros. Se o Brasil desenvolver agora mais com o petroleo, não automaticamente forçado a reduzir outras importações em esterlino — exceto as provenientes dos três países «Despesas» em conjunto. Dos novos contratos naturalmente vem favorecer a Grã-Bretanha e há as boas notícias de que foi iniciado o trabalho de estender esses contratos liberais a outras moedas europeias. (as) Em adição às notícias de o Brasil estar pronto a fazer a adiada reforma cambial, esses contratos dão a esperança de que o comercio anglo-brasileiro sairá afinal do marasmo em que se acha há três anos (BNS)

Festa artistica nos Independente

Brilhante sob todos os aspectos, será a festa que o Grupo dos Independentes levará a efeito sábado próximo, dia 15, em seus salões e referente a coisas, a ser lá e lá as 23h a julgar pelos ensaios.

Participarão estão sendo todos os artistas de Radio que frequentam os programas dos Independentes, além de alguns artistas de outros meios, que se acham em evidencia.

Essa festa promete ser algo sensacional, ou ofereido todos os artistas que participarão, um programa de alto nivel artistico.

VIDA SOCIAL

ANIVERSARIOS

Inocêncio Pilar Drumond — Transcorreu, ontem, a data natalicia do nosso confrade Inocêncio Pilar Drumond, figura destacada na cronica carnavalesca da cidade. Por motivo dêsse acontecimento, amigos e admiradores do velho profissional da imprensa prestaram-lhe simpatica homenagem.

GAZETA JURIDICA

EDITAIS

Edital de Notificação com o prazo de vinte (20) dias, na forma abaixo: — O DOUTOR MAURO GOUVEA COELHO, Juiz de Direito da Décima Sexta Vara Civel do Distrito Federal, Capital da Republica dos Estados Unidos do Brasil. FAZ SABER a todos os que o presente EDITAL DE NOTIFICAÇÃO, com o prazo de vinte (20) dias virem, ou dele conhecimento tiverem, que pelo mesmo se notifica a terceiros interessados, para conhecimento das peças adiante transcritas, cientes de que este Juizo funciona à Rua Dom Manoel, nº 25, 2º andar, Edificio do Pretório. — PETIÇÃO DE FLS 2 — Exmo Snr. Dr. Juiz de Direito da Vara Civel. — SADY PRADEL RIBEIRO, brasileiro, comerciante, residente e domiciliado nesta Capital, pessoalmente como titular da firma individual «S. P. RIBEIRO», com sede na Rua Teofilo Otoni, nº 58, 12º andar, sala 1.202, com negócio de exportação e transporte maritimo, vem, com o devido respeito, alegar e requerer a V. Excia., o seguinte: — 1 — Pequeno negociante, o Suplicante começou suas atividades comerciais com escritório de exportação, em 1940, sob firma individual. Por volta de 1946, veio a travar relações mais intimas com Julio Rego, então diretor presidente do Banco União do Brasil. Por sugestão do industrial Jayme Muniz de Aragão, no que se recorda, algum tempo depois, foi entabolada a organização de uma sociedade comercial entretanto digo entre o mesmo Julio Rego, Edgard de Carvalho e Silva (funcionário e depois diretor secretário do Banco) e o Suplicante, em substituição a «S R» Ribeiro». Auxiliado pelo Banco União, que lhe facilitava crédito, o Suplicante entrou a trabalhar com maior decisão, desenvolvendo os negocios, adquirindo, inclusive diversas embarcações. Nunca conseguiu, entretanto, regularizar a situação da Sociedade entabolada. Várias minutas de contrato chegaram a ser feitas. Infrutiferamente, porém. Tanto Julio Rego quanto Edgard de Carvalho e Silva, encontravam sempre um motivo para retardar a assinatura de modo que tudo continuava sob responsabilidade da antiga firma do Suplicante registrada em 1941, com capital de..... Cr$ 50.000,00. — 2 — Nesse decorrer, era hábito os dois diretores do Banco União, supra mencionados, solicitarem ao Suplicante assinaturas de favor, em promissorias para movimento, pratica hoje tão comum no comercio bancario e que, agora, sabe era solicitada a varios outros amigos e freguezes do Banco. Um dever de cortesia impunha ao Suplicante atender a tais pedidos. 3 — Es es titulos em que normalmente Julio ou Edgard figuravam como co-responsaveis, eram redescontados em outros Bancos, especialmente no Banco do Brasil e Banco do Distrito Federal, e pagos aos seus costumeiros vencimentos por intermedio do Banco União do Brasil, sem qualquer interferência do Suplicado digo do Suplicante, alem das assinaturas que se fizessem necessárias. 4 — No ano passado, o suplicante foi solicitado por Julio Rego a aceitar a emissão de uma promissória de ..... Cr$ 2.000.000,00 em nome de «S. P. RIBEIRO», avalisada por SADY PRADEL RIBEIRO para ser descontada na Carteira de Crédito Geral do Banco do Brasil. Aceitou-a. Essa promissória, foi renovada por varias vezes, encontram-se hoje em um saldo devedor de ..... Cr$ 1.500.000,00. O Banco do Brasil pelas razões mais adiante especificadas não podia ignorar que se tratava de titulo sem causa, redescontado com a menor participação do Suplicante ou de sua firma, pois que este nunca na referida Carteira pusera os pés, e por exclusiva influencia dos diretores do Banco União, O valor da operação foi levado da conta corrente do Suplicante, no Banco do Brasil, pelo próprio Julio Rego, mediante cheque ao portador, com a mesma data do desconto. As amortizações eram feitas mediante deposito pelo Banco União, das importâncias necessarias para amortização e juros na conta corrente do Suplicante no Banco do Brasil, importância que na mesma ocasião eram retiradas para os devidos pagamentos. O Suplicante se limitava a assinar os documentos necessários. 5 — Ultimamente, como passasse a encontrar dificuldades no cumprimento de cheques contra o Banco União, onde continuava a depositar a renda dos navios, passou a fazer tais depositos rantir obrigações inadiáveis do seu comercio. 6 — A partir de 1952, talvez, não mais conseguiu controlar o movimento de sua conta corrente, cujos extratos começaram a espaçar. Depois de muita reclamação, conforme poderá testemunhar o próprio contador do Banco União, Raul de Avelar Calvet, foi-lhe entregue um extrato de conta, de 31 de dezembro de 1955, pelo qual ficou informado de que, pela escrita do Banco, era devedor apenas da quantia de Cr$ 46.000,00 (quarenta e seis mil cruzeiros). 7 — Quando, em 1953, o Suplicante obteve um empréstimo na Carteira do Banco do Brasil sob hipoteca naval, de três barcos, inclusive o «N.S. de Lourdes», para poder adquirir este último ao deputado Adolfo Gentil, diretor do Banco Operador, conforme escritura de hipoteca lavrada em 25 de maio nas notas do Cartorio Maritimo desta Capital, o Banco União digo o Banco União do Brasil dirigiu ao Banco do Brasil a seguinte carta: Rio de Janeiro, 23 de maio de 1953. Ilmo. Snr. Diretor da Carteira Agricola e Industrial do Banco do Brasil S.A. Nesta. Cordiais Saudações. Pela presente o Banco União do Brasil S.A., com sede no Rio de Janeiro, à rua Buenos Aires, número 27 se compromete e se obriga a não exigir o pagamento de seu crédito contra e de responsabilidade da firma individual S. P. RIBEIRO, ou de seu titular SADY PRADEL RIBEIRO, armador, com escritório à rua Teófilo Otoni número 58, 12º andar, sala 1.202, nesta capital, enquanto vigorar e até final liquidação do contrato de abertura de crédito com garantia de hipoteca naval, que a referida firma assinar com esse Banco. Sendo o que se oferece para a presente, aproveitamos a ensejo para apresentar os nossos respeitos e subscrevemo-nos. Atenciosamente, Banco União do Brasil S.A., a) Julio Rego — Diretor Superintendente — a) Edgard de Carvalho e Silva — Diretor. — Secretário. A segunda via desta carta, com as firmas devidamente reconhecidas, está registrada sob o número 38.412 a folhas do livro número B-47, do Registro Interal no Cartorio do 1º Ofício de Registro de Títulos e Documentos, em 26 de maio de 1953. 8 — Tudo isto leva a concluir que as promissórias em carteira digo carteira no Banco da União do Brasil, realmente assinadas pelo suplicante, são títulos de favor, obrigações sem causa, materia lealmente oponivel a quantos não sejam terceiros de boa fé, cujo pagamento, outrossim, não pode ser pleiteado pelo Banco União, enquanto não verificada a condição imposta, isto é, a efetiva liquidação de hipoteca naval, já mencionada. Não são, pois, titulos redescontáveis. — 9 Forçado a repetidas ausências desta capital, por motivos de negócios, o Suplicante, consequentemente, perdeu de certa forma maior contacto com Julio e Edgar ultimamente. Não via, porém ensejo para qualquer preocupação porque êles sempre mantiveram em ordem as obrigações em que, para lhes servir emprestara o seu nome e o da firma. 10 — Entretanto em meados de 1954 o Suplicante foi intimado pelo 1º Ofício do 2º Ofício do Registro de Títulos deste Estado da existência em Cartorio [illegible] Cr$ 140.000,00 de sua emissão, e intimado a pagá-la ou dar as razões por que não o fazia. 11 — Como lhe competia, tratou de comparecer ao aludido Cartório a fim de certificar-se da ocorrência. Verificou, então, que realmente, fora apresentada a protesto, pelo Banco União do Brasil S.A., digo pelo BANCO DO BRASIL S.A., uma promissória de Cr$ 140.000,00 a favor do Banco do Distrito Federal, em que figuram as assinaturas de «S.P. RIBEIRO» e SADY PRADEL RIBEIRO», como emitentes de JULIO REGO, como avalista, titulo redescontado pelo tomador do citado Banco do Brasil. 12 — Pouco antes, quando o Banco União do Brasil e o Banco do Distrito Federal, caíram no regime de intervenção e liquidação extra-judicial pelo Banco do Brasil o Suplicante havia sido chamado pelas Carteiras de Crédito Geral e de Rede contos do Banco Interventor para tratar de assunto referente ao resgate de títulos de sua responsabilidade. 13 — Na carteira de Crédito Geral, o Sub-Gerente apresentou-lhe um título de Cr$ [illegible] pertencente a um quarto da firma MAREX individual de Haroldo Gutierrez, então em Belo Horizonte e hoje residente nesta capital, conforme acaba de apurar. Eram realmente de seu punho as assinaturas de «S.P. RIBEIRO» em tinta e «SADY PRADEL RIBEIRO» idem, idem. Tratava-se entretanto, de obrigação sem causa, assinada exclusivamente para atender a solicitação em benefício único do Banco União do Brasil ou de seus diretores, e pedido de Júlio Rego, o que poderia ser facilmente verificado. Essa promissória era, originalmente de Cr$ 2.000.000,00. Feitas várias amortizações mediante depositos por Julio Rego, para amortização e juros em conta corrente de «S.P. Ribeiro» no Banco do Brasil, conta sem movimento nem saldo, somente movimentada na data exata das reformas quando, no mesmo dia, era depositada e retirada, contra cheques ao portador, a importância certa de amortização e juros. Nem a firma do Suplicante, com ficha cadastral relativa a um capital de ..... Cr$ 50.000,00 cujos bens, aliás ainda se achavam hipotecados ao próprio Banco do Brasil, Carteira de Crédito Agricola e Industrial, poderia obter empréstimo tal volta em primeiro real O Banco do Brasil não podia ser

PRIMEIRO CENTENARIO DO NASCIMENTO DO PROFESSOR PAULA FREITAS — Em comemoração ao primeiro centenário do nascimento do professor Paula Freitas, fundador do colégio que hoje tem o seu nome, e da Escola Técnica do Comércio Paula Freitas, realizou-se, na manhã de domingo (9) junto á sua estatua, na praça Castilhos França, a solenidade em que os seus antigos alunos e admiradores homenagearam a sua memória. A cerimónia que contou com a presença do representante do ministro da Educação, figuras de relêvo do magistério, de representante do almirante Selalino Coelho, ex-aluno do Colégio Paula Freitas, estiveram presentes vários membros da familia do homenageado.

TEATRO

CARTAZ

TEATRO DE BOLSO — «Sua Excia. Em 26 Poses — Pela Companhia Silveira Sampaio, às 20 e às 22 horas.

JOÃO CAETANO — «Uma Noite no Lido de Paris» — Pela Comanhia Francesa de Revistas, às 20 e às 22 horas.

COPACABANA — «E' preciso viver», — Pelos Artistas Unidos, às 21 horas.

MADUREIRA — Boca de Espera — Pela Companhia Zaquia Jorge às 20 e às 22 horas.

GINASTICO — Santa Marta Fabril S.A. — Pelo Teatro Brasileiro de Comédia, às 21 horas.

Teatrinho Jardel — Precisa-se de um Presidente! — Pela Companhia Geysa Boscoli, às 20 e às 22 horas.

CARLOS GOMES — «O Ebrieu Pela Companhia Vicente Celestino, às 20 e às 22 horas.

SERRADOR — Ninguém Dorme em Floreança — Pela Companhia Raul Roulien, às 20 e às 22 horas.

RIVAL — «Esposa em Circulação» Pela Companhia Aimée, as 20 e as 22 horas.

RECREIO — «Sonho de Valsa» Pela Companhia Popular de Sônia Mamede, as 20 e às 22 horas.

GLORIA — «Miloca recebe sogra» — Pela Companhia Derey Gonçalves, às 20 e às 22 horas.

DULCINA (ex-Regina) — Piu Pio Pra Você — Pela Companhia Cesar Ladeira-Renata Fronzi, às 20 e às 22 horas.

AOS APOSENTADOS E PENSIONISTAS

JUSTIÇA DO TRABALHO,
DOCUMENTOS EM GERAL
CASAMENTO E FOTOCÓPIAS

CASOS DOS INSTITUTOS E CAIXAS DE APOSENTADORIAS — REGISTROS E CERTIDÕES DE IDADE — INVENTARIO — TUTELA — CERTIFICADOS E OUTROS DOCUMENTOS — DIREITOS DE APOSENTADORIA, ETC...

DIARIAMENTE DIRIGIR-SE À

Rua Álvaro Alvim, 48, 3.º andar - Sala 309

TELEFONE 42-8685 (CINELÂNDIA)

[illegible]

VOLUGA [illegible] propriedade de expulsar cravos, fechando poros e deixando a pele lisinha como a porcelana. Informações: tel. 25-0598

O MISTERIO ETIQUEL/ NOITE

[illegible] O RIVAL — NO S.T. LAR DE [illegible] — O FIM INESPERADO — [illegible] — QUE É MAIS MALICIOSO DO QUE ELE — IRRESISTIVEL — O PRIMEIRO AMOR VOLTOU — UMA CRIATURA FASCINANTE — UM ESTRANHO NA ESCADARIA — MEU AMOR FUGIU — CONFESSIONARIO DO AMOR — CANÇÕES — PASSATEMPOS etc

Leia o n. 429 de GRANDE HOTEL

Saiba o número que lhe dará sorte nesta semana, Cr$ 6,00 - Nas bancas

AGÊNCIA RAMOS DE AUTOMÓVEIS

Compra-se e troca-se carros usados. Facilita-se a troca. Não compre seu carro, sem antes nos fazer uma visita.

AGENCIA RAMOS DE AUTOMOVEIS LIMITADA

RUA URANOS 1217 — RAMOS — RIO DE JANEIRO

TINTAS FINAS COMÉRCIO INDÚSTRIA Ltda.

Esmaltes — Oleos — Vernizes — Ferramentas para pintores e todos os artigos para pintura. Não comprem sem consultar a

CASA DAS TINTAS FINAS

RUA BUENOS AIRES 37 — FONES 52-7119 e 52-3325

MOVIMENTO SINDICAL

SAPATEIROS NO D. R. T.

O Departamento Nacional do Trabalho adiou para o próximo dia 18 às 15 horas a [illegible] representantes dos empregadores, que deveria se realizada hoje.

FUMAGEIROS EM ELEIÇÕES

No dia 17 do corrente serão realizadas, no Sindicato dos Trabalhadores na Indústria do Fumo, as eleições para renovação da Diretoria, Conselho Fiscal e Representantes junto à Federação a que está filiado. No pleito concorrem duas chapas, sendo uma delas encabeçada pelo Sr. Joel Gomes Soares, atual presidente e a outra pelo Sr. Antonio Gonçalves.

CONSTRUÇÃO CIVIL

O Sindicato dos Trabalhadores na Indústria da Construção Civil está convocando seus associados para uma Assembléia Geral Extraordinária, a ser realizada no próximo dia 13, às 18 horas, no sentido de dar conhecimento aquela numerosa categoria profissional sobre a conclusão do processo que transitava na Quarta Vara Criminal contra o ex-presidente José Maria de Paula e outros dirigentes.

TRABALHADORES NO TRIGO

No dia 13 do corrente, às 17 horas, no Sindicato dos Trabalhadores na Indústria do Trigo, será realizada uma Assembléia Geral Extraordinária, a fim de que a diretoria anterior faça a prestação de contas referente aos meses de janeiro a julho do corrente ano.

AUMENTO DOS HOTELEIROS

A propósito do pedido de aumento, feito pelo Sindicato dos Trabalhadores no Comércio Hoteleiro e Similares, o sindicato patronal deverá responder até o dia 15 do corrente, conforme deliberaram os referidos trabalhadores em sua última assembléia.

um serviço econômico de

CÓPIAS

★ Á MÁQUINA
★ AO MIMEÓGRAFO
★ FOTOSTÁTICAS e
★ HELIOGRÁFICAS

A COPIADORA

[Marca Registrada]

A Casa Mais Antiga No Gênero

Quitanda, 97 - 1º

Para serviços URGENTES chame 23-5155 e 22-5232

MUSICA

ESTREIA NA PROXIMA SEMANA DO «BALLET THEATRE»

«The Ballet Theatre», a prestigiosa organização norte-americana cuja primeira apresentação no Brasil (1951) teve magnífica repercussão artística realizará a partir de quarta-feira próxima, dia 19, uma curta temporada no Teatro Municipal (três récitas noturnas e três vesperais de matinée). No elenco, além de bailarinos conhecidos da platéia carioca — John Kriza, Rosella Hightower, Ruth Ann Koesun — virão Nora Kay, Lupe Serrano, Eric Braun, Scott Douglas e outros nomes de projeção no bailado norte-americano da atualidade. O repertório inclui, entre outros, bailados modernos, da escola norte-americana tais como «Billy the Kid», «Fall River Legends», «Fancy Free», «Pillar of Fire» (inédito no Brasil) e números tradicionais do bailado clássico e romântico, como «As sílfides», «Giselle», «La fille mal gardée», «O lago dos cisnes», «A princesa Aurora» etc. Sábado, dia 15, encerram-se as assinaturas. Os bilhetes avulsos para a récita de estréia serão postos à venda segunda-feira, dia 17.

SERGIO VARELA CID COM A O. S. B. QUINTA-FEIRA

O jovem pianista Sergio Varela Cid, apresentado recentemente no Rio, com grande êxito, pela Cultura Artística, voltará ao Municipal quinta-feira, dia 13, às 21 horas, para um concerto público com a Orquestra Sinfônica Brasileira. A parte pianística do programa constará dos Concertos em Lá menor, op. 54 de Schumann, e n. 3 (Rapsódia sobre um tema de Paganini) de Rachmaninoff. A Orquestra, sob a regência de Eleazer de Carvalho, interpretará ainda as seguintes páginas sinfônicas: Abertura «Oberon», de Weber; Noturno da ópera «Condor», de Carlos Gomes; «Abertura sobre um tema hebraicos», de Prokofieff.

Estão à venda os bilhetes na bilheteria do teatro.

OLEO DE CEDRO

O MELHOR P/MOVEIS

Caixa Postal 1485 — Rio

Fone 32-9309

DR. JOSÉ DE ALBUQUERQUE

Membro efetivo da Sociedade Sexologia de Paris

DOENÇAS SEXUAIS DO HOMEM

Rua do Rosário, 98

DAS 13 AS 18 HORAS

DOENCAS DA PELE

Sífilis — Tumores — Câncer — Eczemas — Varizes — Ulcera das pernas — Verrugas — Espinhas — Queda de cabelo

Dr. Agostinho da Cunha

Das 16 as 19 horas

ASSEMBLEIA 71

Telefs. 42-1155 e 48-1059

GAZETA IMOBILIARIA

TRABALHE NO RIO E MORE EM NITERÓI

Terrenos a partir de Cr$ 20.000,00, sem entrada e sem juros. Cr$ 200,00 mensais. Água, luz e condução próxima ao loteamento.

Informações com o Sr. LOPES

AV. MARECHAL FLORIANO, 1, SOBRADO

Telefones: 23-2839 e 43-7453

APARTAMENTOS SEM ENTRADA

550,00 — 1.100,00 — 1.650,00 POR MES

Com sala, 1, 2 e 3 quartos, cozinha, banheiro e área, no novo e lindo bairro residencial do condomínio Vicente de Carvalho

PLANTAS E VENDAS

RUA EVARISTO DA VEIGA, 35 — 15.º ANDAR — SALA 1511

18º TORNEIO QUINZENAL
Palavras cruzadas nº 1

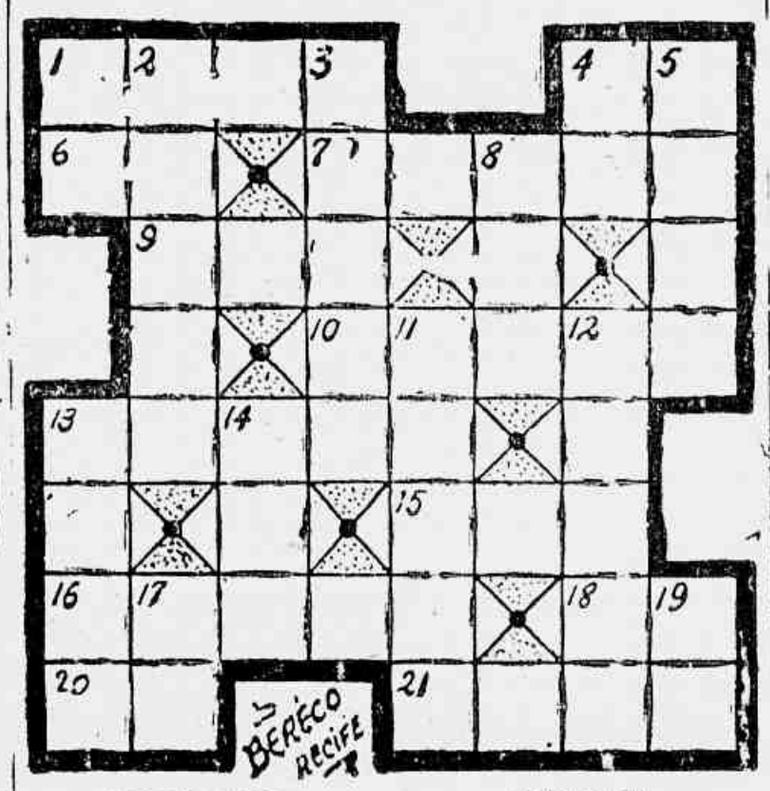

HORIZONTAIS:

1 — Querer; 4 — Vento; 6 — Escumilha; 7 — Neste momento; 9 — Cabeça; 10 — Sal; 13 — Instrumento de ataque e defesa (pl.); 15 — Dela; 16 — Doura; 18 — Sol; 20 — Contração; 21 — Sorrias.

VERTICAIS:

1 — Outra coisa; 2 — Reldir; 3 — Rasa; 4 — Atmosfera; 5 — Difícil; 8 — Interjeição (pl.); 11 — Cozer; 13 — Sol; 14 — Muito; 17 — Berço; 19 — Aviador eximio.

Correspondencia para NELSON (cruzadas), — Redação da GAZETA DE NOTICIAS.

CAIXA ECONÔMICA FEDERAL DO RIO DE JANEIRO

Depósitos garantidos pelo Govêrno Federal

DEPÓSITOS POPULARES A PRAZO FIXO, DE AVISO PRÉVIO, SEM LIMITE, LIMITADOS JUDICIAIS COM JUROS

Os depósitos populares das Caixas Econômicas Federais, de acôrdo com a lei são imprescritíveis e impenhoráveis

RECEBIMENTO DE PROVENTOS DOS SERVIDORES POR PROCURAÇÃO

A movimentação das contas, mediante por meio de cheques, pode ser feita na Matriz ou em qualquer agência do centro e dos bairros.

Aos depósitos judiciais, em nome do menores e interditos, são abonados juros de 4 ½ % anuais.

Autorizada pelo Tesouro Nacional, a Caixa Econômica, mediante procuração por instrumento público ou particular, está recebendo vencimentos dos funcionários federais, ativos e inativos, bem como os proventos dos pensionistas. A importância dos vencimentos e das pensões é creditada em conta-corrente, no dia do pagamento pelo Tesouro, passando a render juros de 4 ½ % anuais, capitalizados semestralmente. O funcionário ou pensionista movimenta os depósitos por meio de cheques, em tôdas as agências da Caixa Econômica.

COLUNA MÉDICA

ORQUITE

DR. RUBENS FRANCO

A ORQUITE aguda, é uma doença como outra infecção de natureza aguda. Denomina-se Orquite a inflamação do Testículo. A doença se manifesta por uma dor que vai aos poucos se exacerbando, chegando ao ponto de ser impossível a palpação. O doente é obrigado a ficar acamado, ficando totalmente impossibilitado de se locomover. Aparece um quadro febril, progressivo. Muito comumente a Orquite aparece depois de uma Parotidite Epidemica, que o povo conhece vulgarmente por Cachumba. Temos tambem a Orquite crônica, onde lentamente e sem dores o testiculo vai se tornando endurecido e a função vai desaparecendo.

Entre as causas das Orquites, tem-se além da Cachumba a Sífilis, principalmente a Sífilis que não foi tratada, cujo tratamento foi abandonado logo que o paciente as primeiras melhoras. Na Lepra tambem encontramos casos de Orquite. Além das mencionadas por traumatismo encontramos casos de Orquite em quase todas as doenças infecciosas como a Tuberculose e outras. O tratamento deve ser nos casos agudos, quando aparece concomitantemente com fases agudas de doenças infecciosas pelos antibioticos. Em qualquer caso o repouso e a imobilização do orgão é indispensavel. Existem casos que a cirurgia é imprescindivel.

NOSSA CORRESPONDENCIA:

D. Maria Rocha — Mande uma radiografia.

José Fidelis — Deve fazer um exame de sangue sem este, não pode haver diagnostico.

D. Rita Lima — Escreva com maiores detalhes.

PRINCIPE DOS MÓVEIS

Simbolo de qualidade e bom gôsto

A maior e melhor organização de móveis do Brasil lhe oferece o Vosso Sachoto o que há de melhor em móveis de todos os estilos para o encanto e o adôrno do seu lar

VENDAS A LONGO PRAZO — PREÇOS E CONDIÇÕES EXCEPCIONAIS

FABRICAÇÃO PROPRIA — EXPOSIÇÃO E VENDAS

RUA URANOS Ns. 1.211 e 1.213 — RAMOS

Os leitores e leitoras de GAZETA DE NOTICIAS que desejarem obter uma consulta com o Professor Joe Ramath, cujo parecer será publicado nesta seção, deverão escrever sua carta a tinta com a maior clareza possivel e de um lado só da folha, sem rasuras, em papel sem pauta. Não tendo papel sem pauta à disposição, o interessado deverá escrever atravessado sôbre as linhas. É necessário dar o nome verdadeiro e um pseudônimo para o resposta, bem como declarar a hora, dia, mês e ano de nascimento, a cidade e o Estado. Não sabendo a hora em que nasceu, mencionar a cidade em que viveu maior número de anos e a época respectiva. Devem ser evitados os bilhetes em estilo telegráfico. Finalmente remeter o cupão abaixo devidamente preenchido para o Professor Joe Ramath, "SONDANDO OS ASTROS" — Redação da GAZETA DE NOTICIAS — Rua Teófilo Otoni, 142 — Rio de Janeiro.

RESPOSTAS PELO CORREIO

Aquêles que preferirem receber pelo Correio a resposta de sua consulta, deverão remeter um envelope selado, juntamente com seis dos cupões abaixo publicados, sendo que um devidamente preenchido.

NOVAS CONSULTAS

As pessoas que já tiverem obtido uma ou mais respostas e desejarem nova consulta deverão citar em sua carta o numero ou numeros das respostas anteriores.

CONSULTAS PESSOAIS — GRATIS

Os leitores ou leitoras que desejarem obter consulta pessoal gratis com o Professor Joe Ramath, deverão seguir as seguintes instruções:

1.º — Recortar diàriamente o cupão numerado publicado abaixo, até completar a coleção de 20 dos mesmos cupões;

2.º — Trocar a referida coleção de cupões no Portaria da GAZETA DE NOTICIAS, Rua Teófilo Otoni, 142 — Rio de Janeiro, por um bilhete para consulta no qual constarão o dia e a hora do mesmo consulta.

3.º — A coleção de 20 cupões que dará direito a uma consulta pessoal GRATIS com o Professor Ramath não poderá ter cupões com o mesmo número. Por êste motivo, os cupões pedidos apresentam um número novo.

Cupão n.º 8

Cidade ..... Estado .....

Nome .....

Pseudônimo para a resposta .....

Dia, mês e ano de nascimento ..... Hora .....

Cidade em que nasceu .....

Residência ..... N.º .....

AVISO — Ao escrever, faça 3 perguntas para serem respondidas pelo Professor Ramath.

NUMEROS FELIZES 4652 7416

PRODUTOS DE VALOR DA

FLORA MEDICINAL

JURUPITAN — Combate as cólicas e as congestões do figado e vesícula biliar, hepáticos e o icterícia

DIRAJAIA — Expectorante indicado em bronquites e nas tosses por mais rebeldes que sejam

CHÁ MINEIRO — Indicado contra reumatismo gotoso e artritismo e diabetes, pois é um ótimo diurético nas doenças dos rins

LUNGACIBA — Poderoso tônico amargo ativo e áreas digestivo combatendo as diarréias e o catarro intestinal, estimulando o apetite

VENDEM-SE EM TÔDAS AS FARMACIAS E DROGARIAS — PEÇAM GRATIS NOSSO ÚTIL CATALOGO CIENTIFICO

J. MONTEIRO DA SILVA & CIA.

195 — Rua 7 de Setembro — 195

Telefone: 23-2726 — RIO DE JANEIRO

INDICADOR PROFISSIONAL

MÉDICOS

PERNAS VARIZES, ULCERAS, ECZEMAS, EDEMAS. Infiltrações duras, Erisipela e Flebites. Perturbações circulatórias das pernas

Dr. JOAQUIM SANTOS com 28 anos de prática trata sem operação e sem repouso. De 9 as 12 e 14 as 18 horas

RUA DO CARMO N. 8 — 7.º ANDAR — TEL. 52-4681 — RAIOS X

DR. ADOLPHO STAERKE — CLINICA DE SENHORAS. LIVRE DOCENTE DA FACULDADE DO BRASIL

Consultório: RUA ASSEMBLEIA, 58-1.º ANDAR — TELEFONE 42-3935

Residência: RUA ADALBERTO AHANHA, 68 — TELEFONE 48-5858

DR. BRANDINO CORRÊA — Doenças dos Orgãos Genito-Urinarios, ambos os sexos. RUA MEXICO, 11, 6.º andar. Gra[illegible] 502 — Às 14 horas

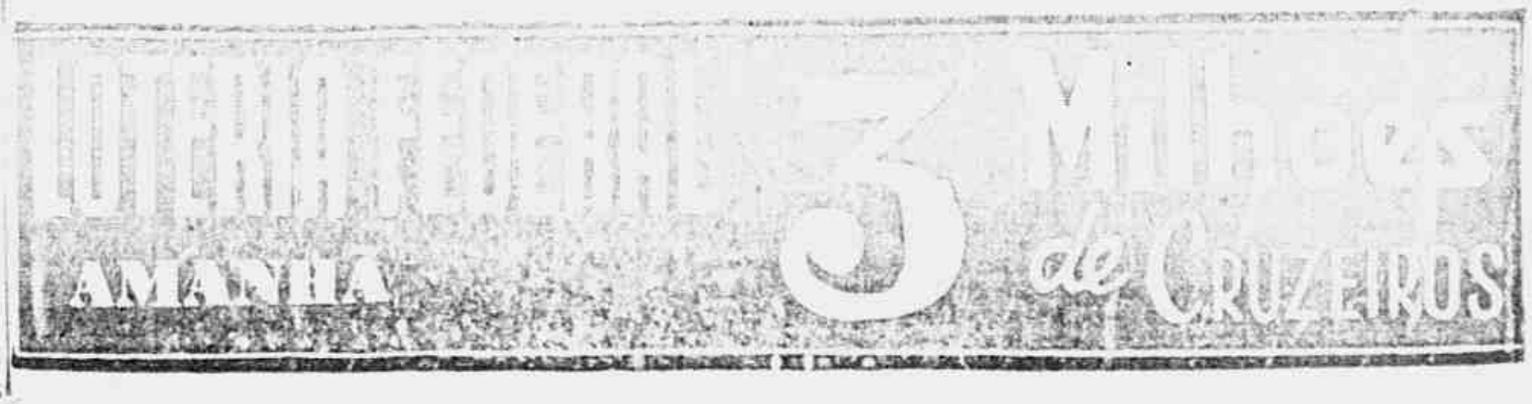

O jogo do bicho continua

Não desanimam os contraventores em suas atividades tanto que, ainda ontem, apesar da anunciada campanha da Policia do cel. Menezes Cortes, foi visto um bicheiro completamente à vontade, afixando na parede de um edificio da rua José Bonifacio, os seguintes resultados do 1º:

7973	4856
9076	677
7752	362
0020	23
C	N
6700	0360
6909	0264
4290	9168
9239	8366
7138	8158

Economia de luz dos bondes

A fim de colaborar também na campanha de economia de eletricidade, destinada a evitar um colapso nos fornecimentos a esta Capital, de vez que persiste a grave ameaça de falta, determinou a intensificação do racionamento, os bondes passaram a trafegar á noite com a sua iluminação reduzida, apagando-se para isso algumas lâmpadas em cada veículo.

Antigos alunos do Ginasio de São Bento

Os antigos alunos do Ginasio de São Bento Turma de 1912 a 1917), convidam todos os ex-alunos e respectivas familias, para assistirem a missa que farão rezar no domingo, dia 16 do corrente, às 9 horas no Altar Mor da Igreja do Mosteiro de São Bento.

Após a missa será prestada uma homenagem a D. Mosteiro de S. B

Chegou ao Rio, preso pelo Exercito, o possivel falsificador da carta de Brandi

Deverá regressar ao Rio, ainda hoje o general Emilio Maurell Filho, trazendo do sul o resultado das investigações realisadas em torno do "caso Brandi".

Já é do conhecimento publico a opinião do general Maurell, após as eleições proclamada: de que a carta é realmente falsa. E ontem saiu uma vez "O Globo" insere correspondencia de Uruguaiana, noticiando declarações do general Maurell á reportagem local através das quais afirmava, categórico, aquele militar: "Tudo que gira em torno desta carta é falso".

O vespertino do sr. Roberto Marinho, ao publicar o despacho de ontem, vem com uma reserva muito cinica, de ser um jornal "sempre fiel em seu noticiario, que não sofre jamais, tendenciosidade". Isto é o cumulo da desfaçatez. Jornal mais tendencioso, mais capcioso, mais falso, do que o "O Globo", principalmente no seu noticiário politico não é possivel. Neste mesmo assunto, o vespertino do sr. Marinho, juntamente o pasquim do "Corvo", forneceu ao publico desprevenido as noticias mais desencontradas, fazendo crer que a carta era verdadeira e tecendo em torno do caso por êles criado, uma série de intrigas e sordidas perfidias, o mesmo que fazem quando se referem á atividade comunistas. É preciso, repetimos, muito cinismo e muita chicana para sustentar tais afirmações mentirosas, principalmente quando os fatos ainda são de ontem! Puxa!

AUXILIAR DO "CORVO" ACUSA

O mais surpreendente de tudo isto é o depoimento do representante do vespertino do "Corvo" em Uruguaiana, sr. Helio Benitos, que confessou ao general Dantas Pimentel, comandante da Região ali sediada, estar convencido de que foi, de fato, o argentino Fernando Maifussi, AMIGO PESSOAL do sr. Carlos Lacerda, o falsificador da "Carta Brandi".

Por ahí é que ninguem esperava. Um auxiliar do proprio "Corvo" é quem o acusa como autor intelectual do crime, afirmando "estar convencido de que Malfussi é o autor da falsificação" e que êsse mesmo individuo é AMIGO do sr. Carlos Lacerda. Está virtualmente desmascarada a torpe provocação do "Corvo".

O depoimento de Malfussi em Uruguaiana é mantido em absoluto sigilo. Entretanto, a maquina do que teria êle se servido para a falsificação, uma "Underwood", que lhe foi emprestada por um amigo, despachante, já se encontra em poder do general Maurell. Comprova-se ser igual ao da maquina, o tipo da carta, isto é, são as mesmas as caracteristicas.

CHEGOU ONTEM PRESO MALFUSSI

Em avião da "Varig" chegou ontem preso e algemado a esta Capital, o argentino Fernando Malfussi tido como falsificador da "Carta Brandi". O amigo do sr. Carlos Lacerda veiu acompanhado do capitão Paiva Teixeira, ajudante de ordens do general Amauri Kruel, comandante da 3ª Região Militar, sediada em Porto Alegre.

O falsificador e amigo particular de Lacerda foi para o Quartel da Policia Militar (Rua Barão de Mesquita) onde ficou á disposição do ministro da Guerra até á chegada, hoje, do general Emilio Maurell Filho.

O "Corvo" não podia ser esperar.

Estrada de Ferro Central do Brasil

Serviço de Subsistência Reembolsável

No dia 20 de outubro de 1955, o SERVIÇO DE SUBSISTENCIA REEMBOLSAVEL receberá proposta para fornecimento de: FEIJÃO FRETO.

Detalhes e informações na sala nº 707, do Edificio da Central do Brasil.

Gloria May pregou uma peta á Polícia

Já ciente da agressão de que foi vitima na madrugada de domingo última, anunciou ontem a vedete Glória May a saida da Delegacia de 1ª D. P. onde fora depois, que em breves dias estará de volta ao palco.

O DEPOIMENTO

Diante do escrivão Afonso declarou a glamourosa atriz que acedendo ao convite de um estudante seu conhecido saira para um passeio de automovel e ao regressar a sua residencia fora o carro interceptado por outro, de chapa 2-28 de onde saltaram quatro individuos que tentaram submete-la a vexames ao que resistiu furiosamente recebendo diversos ferimentos na luta que se estabeleceu.

TRAIDA PELO ESTUDANTE

Bastante machucada foi Glória transportada para o segundo carro e conduzida a sua residencia onde sua mãe providenciou socorros médicos, atribuindo ao estudante Luiz Carlos a autoria intelequitual do atentado e afirmando dconhecer a identidade dos demais agressores.

HISTÓRIA MAL CONTADA

Sabe-se todavia que a bela vedette está ocultando alguma coisa da policia, havendo mesmo quem afirme que o estudante desde há muito frequentava intimamente o seu circulo de relações, sendo tido como o mais novo romance da atriz.

Cansado com as marchas e contra-marchas da jovem, que relutava em se definir, Luiz Carlos teria urdido o seu audacioso plano para força-la a uma definição que afinal não saiu...

CORPO DE DELITO

Como Glória não tivesse mais nada a adiantar, relutando em afirmar que desconhece os seus companheiros de aventuras, foi ela apresentada com ofício ao Instituto Medico Legal para fins de Corpo de delito.

Estrada de Ferro Central do Brasil

Serviço de Subsistência Reembolsável

No dia 20 de outubro de 1955, o SERVIÇO DE SUBSISTENCIA REEMBOLSAVEL receberá proposta para fornecimento de: BATATA E CEBOLA.

Detalhes e informações na sala nº 707, do Edificio da Central do Brasil.

13ª Exposição Canina em Niteroi

Realizar-se-á no Ginásio do Estádio Caio Martins, nos dias 29 e 30 do corrente a 13ª Exposição do Estrado do Rio de Janeiro Kennel Clube. As inscrições para o importante certame encerrar-se-ão no dia 11, às 19 horas. De resto, os pedidos podem ser feitos á rua José Clemente 36, sobrado, tel. 3591 em Niteroi, ou no Brasil Kennel Clube, á rua Lebret, 23, 13º andar, nesta capital.

Estrada de Ferro Central do Brasil

As 15 horas do dia 21 de outubro de 1955, o Departamento do Material desta Estrada, receberá propostas para a Concorrencia abaixo:

C.A. n. 36 — Maquina p/ensaio, paquimetro, criptômetro penetrometro transferidor.

Detalhes e informações serão prestados no Serviço de Compras, na sala 706, do Edificio da Central.

Complot para eliminar Jango?

[illegible] pelo deputado [illegible] o complot visando [illegible] Goulart e no qual se [illegible] teriam de ser executados, [illegible] disparos de dentro de outro carro para o interior da viatura [illegible].

Corroborando [illegible] que na manhã de [illegible] última o sr. João Goulart [illegible] tinha o [illegible] e, de sua residencia [illegible], recebera um aviso do Rio para que tomasse precauções contra [illegible]. E que, [illegible] não atendesse na [illegible] ficara na [illegible] seus familiares, havendo [illegible] amigos que lhe estranharam a ausencia no cinema, [illegible] ataque [illegible].

Outra versão [illegible] por diversos amigos do sr. João Goulart é que a [illegible] não passou de uma [illegible] dos muitos [illegible], do tipo das que se [illegible] na fronteira na qual foram [illegible] alguns tiros.

O QUE SE COMENTA

Nesta capital, os eleitores daquele [illegible] acreditam em [illegible] que, de fato, se trata de um [illegible], que o sr. João Goulart [illegible] por falsa, [illegible], [illegible] de ser arquitetado [illegible] que nos opositores [illegible] Carlos Lacerda [illegible] está ocultando [illegible] o que [illegible] o sr. João Goulart [illegible] os preparativos da Segunda Região Militar, [illegible] Tribunal, [illegible] as providencias e das demais autoridades quanto á posse dos candidatos eleitos — a incognita em que o sr. João Goulart não seria empossado. Bastaria isto o deputado não ter a impossibilidade legal da posse, nem no golpe, mas, sim, na impossibilidade física, de vez que estaria morto o senhor João Goulart á época dessa posse.

O QUE SE IMPÕE

De qualquer forma impõe-se um inquerito a respeito, rigorosissimo como, o que apurou a falsidade do contrabando de armas para fins politicos, e a carta do deputado Brandi, com que o sr. Lacerda, desvairado, queria preparar o clima para o golpe.

A opinião publica precisa ser esclarecida a respeito, ainda que o sr. João Goulart, cansado das aluações que lhe tem causado o sr. Carlos Lacerda, queira dar o caso por encerrado. Mesmo por que o atentado, pelo aspecto de que se reveste, segundo as noticias de São Borja, configura crime de ação publica, cumprindo, portanto, às autoridades sua completa elucidação.

"Em como é diferente..."

(CONCLUSÃO DA PÁGINA 2) proprio brigadeiro Eduardo Gomes, sem falar em outras pequenas constelações, como José Augusto, Lima Cavalcanti e Odilo Costa filho, além de outros, de muitos, que se perdem nos gabinetes de todos quantos tem uma parcela do poder nas mãos e um cargo para oferecer.

Estes ligeiros apontamentos, colhidos na folhinha da memoria são tão significativos e tão recentes, que acodem de imediato á lembrança mais desprevenida e configuram, plenamente, o perfil dos patriotas que nos querem governar. E' preciso, pois que o vencedor do pleito de 3 de outubro, se não for, como parece, o General Tavora, adote o lema da eterna vigilância contra os vigilantes da U. D. N., porque, se o não fizeram, eles embarcam de qualquer maneira e em qualquer tempo no navio do governo.

Recordemos, mais uma vez, a lição que os argentinos nos deram nessa oportunidade. Depois de deposto o ditador, os partidos politicos daquele país declararam que não queriam comprometer-se com o governo.

Assim como é diferente, em como é diferente...»

Estrada de Ferro Central do Brasil

Serviço de Subsistência Reembolsável

No dia 20 de outubro de 1955, o SERVIÇO DE SUBSISTENCIA REEMBOLSAVEL receberá proposta para fornecimento de: BATATA E CEBOLA.

Detalhes e informações na sala nº 707, do Edificio da Central do Brasil.

Estrada de Ferro Central do Brasil

As 15 horas do dia 24 de outubro de 1955, o Departamento do Material desta Estrada, receberá propostas para as coletas abaixo:

C.P. 445 — Vidro plano duplo;

C.P. 446 — Grupo motor gerado

C.P. 447 — Válvulas para rádio;

C.P. 448 — Bomba para lubrificação e bico para graxeira.

Detalhes e informações serão prestados no Serviço de Compras, á sala 706, do Edificio da Central.

"Show Volante Gazeta de Noticias" "com Surprêsas Okay"

Dia 13 na Av. João Ribeiro com Soares Meireles — Dia 15 no Andarai (Praça Sachêt) Rua Barão de Mesquita 698 — Adesão da Escola de Música Flôr do Ritmo — Cresce o entusiasmo em tôrno de nossas apresentações — Patrocinio da Cerveja Santa Maria — Casa da Flamula e Tele Service

MARRECO E MARREQUINHA

Dia a dia cresce o entusiasmo de nossos leitores pelas apresentações do já consagrado SHOW VOLANTE. Nosso Departamento Artistico programou para os dias 13 e 15 do corrente mais dois espetaculos em praça pública.

NOSSAS ADESÕES

Recebemos a adesão do prof. Joaquim Naigele, que desejando colaborar para o maior desenvolvimento do Radio brasileiro, colocou á nossa disposição seus artistas profissionais, o que muito servirá para enriquecer nossos programas. São os seguintes os artistas que atuarão nos «shows» dos dias 13 e 15 apresentados pelo prof. Naigele.

Conjunto de Rumbeiros Diamantes do Ritmo — Lafaiete Rezende (solo de violão) e a grande revelação Carlos Pam.

MARRECO E MARREQUINHA

Uma dupla nova que surge no sem fio brasileiro. Composta de **Marreco** e sua «partener», a quem batizou como **Marrequinha**, a novel dupla vem conquistando grandes aplausos da parte do publico carioca; inclusive já estão sendo «convidados» para gravar em varias fabricas de discos.

CONVOCAÇÃO

Pedimos o pontual comparecimento dos seguintes artistas, às 18,30 horas, no local do «show»: **Maria Lina, Wilson Alves** (imitador) — **Giecy** (acordeonista) — **Lafaeite Rezende** (solo de violão) — **Carlos Pan** (revelação) — Conjunto Cubano **Diamantes do Ritmo — Wilson Roberto — Sergio Roberto — Maria de Souza — Sussu — Gato Felix — Marina Martinez — Jane Mara — Lubaldo Silva — Três Araras — Sidney Carlos — Alan Carreiro — Zé Fechado e Albertina — Pliombeta e Maria de Souza.**

PILARES

Dia 13 às 20 horas, a caravana artística desta folha visitará o populoso airro de Pilares. Contaremos então com a colaboração das seguintes firmas comerciais: **Açougue Santo Antonio**, Av. João Ribeiro, 47 e 62 — **«Foto Miver»**, Av. João Ribeiro n.º 44 apart. 205 — **«Academia de Corte e Costura Cypia Falcão**, Av. João Ribeiro, 54, apt. 206 — **«A Garotinha dos Pilares»**, rua Soares Meireles, 10 — **«Salão São Jorge»**, rua Soares Meireles n. 10-A — **«Padaria Rio Limas»**, Av. João Ribeiro, 67 e **Floricultura Nossa Senhora de Fatima**, Av. João Ribeiro, 47-A.

DIA 15 PRAÇA SACHET

Em atenção aos insistentes pedidos que têm chegado a GAZETA DE NOTICIAS, realizaremos dia 15 um grande «show» no Andaraí, sob o alto patrocinio de **Tele Service**, rua Barão de Mesquita, 769 e a colaboração de: **Industria e Comércio de Roupas**, rua Barão de Mesquita, 769-A — **Farmacia São Paulo**, rua Barão de Mesquita, 700 — **Sapataria Pé de Ouro**, rua Barão de Mesquita, 785-A — **Confeitaria e Panificação Monroe**, rua Barão de Mesquita, 694 — **Universal Tintas**, rua Barão de Mesquita, 698, **Lito Figueiredo («Salão Estoril»)** e **Foto Alice**, rua Barão de Mesquita n. 825-A.

NOTICIARIO

Publicaremos amanhã, amplo noticiario sobre os programas realizados, domingo, no Centro Espirita **Ogum Iara e Instituto Nossa Senhora Nazaré**, onde fomos recepcionados ao ensejo desta nota antecipamos os nossos sinceros agradecimentos.

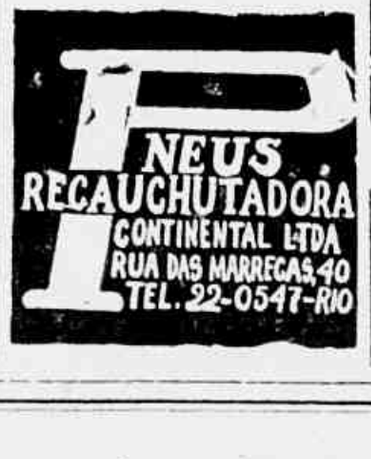

PROVE EM NOSSO "SHOW"

Industria Brasileira

REFRIGERANTE ALIMENTICIO

Depois do êxito extraordinário de "E' preciso viver" A RÁDIO MUNDIAL apresenta às segundas, quartas e sextas-feiras, 21:00 hs.:

ENQUANTO O SONO NÃO CHEGA, outra emocionante novela de Amaral Gurgel – Oferta de TODDY, o alimento perfeito

Com vistas ao Grande Prêmio Lineu de Paula Machado, trabalharam Ilex, Tanguá, Celeiro, Bold Boy e Imbiri. Ilex assinalou para os 2.040 metros o tempo de 133 3|5. Celeiro e Bold Boy marcaram 133 2|5 e Tanguá registrou 118" para 1800 metros

INHANDULHY VENCEU EM SENSACIONAL FINAL NO PHOTOCHART

Tio Capataz foi mal corrido, sacrificado em luta com Navarro — Rendeira, Falermito, 5 anos Tel Mambo Caire, Disciplina e Gerbeira os outros ganhadores

Rendeira venceu facil

Tamos levou a melhor sôbre Coeur Joie e [illegible]

El Mambo deixou Cubanel a corpo livre

Falernito derrotou Emerson

Inhanduhy por diferença de meia cabeça sôbre Minarso

Os pareos de domingo ultimo foram disputados com finais renhidos. Inhanduhy venceu o Premio Jockey Clube Argentino por diferença escassa de meia cabeça sobre Minarso decidido, no Photochart. Surpreendeu a vitoria de Gerbera no encerramento com uma poule alta de 433 cruzeiros.

A marca de Inhanduhy para os 2400 metros foi de 150" cravados, em pista de grama macia.

Os outros ganhadores foram Rendeira Falernito, Tamos, El Mambo, Cairé e Disciplina.

Eis o resultado tecnico das carreiras:

1º PAREO — A'S 14,00 HORAS
1.800 METROS — Cr$ 54.000,00

	Ks.
1º Rendeira, W. Andrade ..	56
2º Igaratá, J. Marchant ..	58
3º Camila, N. Pereira	56
4º Inventiva, A. Nascimento	51
5º Diablita C. Brito	54
6º Elvante, L. Domingues ..	58
7º Eska, J. Portilho	53

Não correram: Hollanda
Diferenças: 2 corpos e 2 corpos
Tempo: 95"
Vencedor: (3) 21,00
Dupla: (22) 64,00
Places: (3) 17,00 e (4) 18,00
Movimento do pareo Cr$ 1.563.510,00
RENDEIRA: F.A. 5 anos — R.G. do Sul — por: Rinconete e Ouroflor
Proprietario: Augusto Maria Simon
Treinador: Waldemar Attianesi
Criador: Pedro Rotta

Com uma largada, igual, disponou Camila, mas Eska a superou e passou a fazer o train perseguida por Inventiva que precedia a Camila, Rendeira Igaratá e as demais, observando-se esse panorama até o inicio da reta.

Nessa parte do percurso Camila e Inventiva perseguiram ainda a [illegible] mas em atropelada apresentaram-se Rendeira e Igarata que dominaram o panorama e Rendeira venceu o pareo com 3 corpos sobre Igaratá que deixou Camila em 3º a 2 corpos colocando-se Inventiva no 4º posto.

2º PAREO — A'S 14,55 HORAS
1.800 METROS — Cr$ 24.000,00

	Ks.
1º Falernito, Jos. Baffica ..	57
2º Emerson, D. Moreira	60
3º Guaracy L. Domingues	56
4º Firebolt, H. Lima	57
5º Sunkist, P. Fernandes ..	54
6º Charbal, A. Cardoso ..	53
7º Rebelde, M. Coutinho ..	55
8º Capibaribe, A.G. Silva ..	60
9º Gambito J. Marinho ..	53

Diferenças: 1 corpo e 1 corpo
Tempo: 96"1|5
Vencedor: (8) 25,00
Dupla: (24) 25,00
Places: (8) 11,00, (3) 14,00 e (5) 25,00
Movimento do pareo Cr$ 1.642.560,00
FALERNITO: M.C. 5 anos — R.G. Sul — por: Falangista e Jandaya
Proprietario: Otto Carlos Chlweller
Treinador: Alexandre Correa
Criador: Corina Franco Garcia

Houve demora na largada por causa da indocilidade de Sunkist e Firebolt mas ocorreu oportunamente, ocupando a dianteira Guaracy que se destacou tres corpos para fazer o train, seguido de Firebolt, Falernito, Emerson [illegible] mbito e os demais, progredindo Firebolt no fim da grande curva e emparelhando com Guaracy na reta.

Nos ultimos trezentos metros apresentaram-se em rush, Falernito e Emerson os quais, diante da tribuna social derrotaram os ponteiros vencendo o pareo Falernito com a vantagem de um corpo sobre Emerson que se impos a Guaracy, 3º, tambem por 1 corpo. Pertenceu o 4º lugar a Firebolt.

3º PAREO — PREMIO JOCKEY CLUBE ARGENTINO — A'S 14,50 HORAS — 2.400 METROS — Cr$ 100.000,00

	Ks.
1º Inhanduhy, U. Cunha ..	52
2º Minarso, F. Irigoyen	53
3º Luarzinho, A. Caceres ..	48
4º Tio Capataz D. Moreira	57
5º Navarro, J. Tinoco	51

Diferenças: 1|2 cabeça e 1 1|2 corpo
Tempo: 150"
Vencedor: (4) 89,00
Dupla: (24) 143,00
Movimento do pareo Cr$ 1.346.260,00
INHANDUHY: M.T. 4 anos — R.G. Sul — por: Mister e Parancel
Proprietario: Edgard de Araujo Franco
Treinador: Alcides Morales
Criador: O proprietario

Tambem demorada pela irregularidade de Luarzinho a largada verificou entretanto em boas condições de pontando Tio Capataz mas deixando passarem, diante da tribuna dos profissionais, Luarzinho e Navarro, ficando esse terceiro precedendo a Minarso e Inhanduhy.

Na reta oposta, porem, Tio Capataz de passagem apoderou da vanguarda, sofrendo de então diante, a perseguição de Navarro o que despediu no inicio da reta.

Então apresentaram-se em atropelada Luarzinho, Minarso e Inhanduhy que derrotaram Tio Capataz e os dois ultimos avançaram-se, em luta, transpondo a meta em tais condições que coube ao photochart assinalar a vitoria de Inhanduhy pela margem de 1|2 cabeça. O 3º lugar a 1|2 corpo coube a Luarzinho ficando Tio Capataz em 4º lugar.

4º PAREO — A'S 15,20 HORAS
1.400 METROS — Cr$ 60.000,00

	Ks.
1º Tanos J. Marchant	54
2º Coeur Joie, U. Cunha ..	56
3º Cedro, B. Marinho	56
4º Odraco, O. Macedo	56
5º Milão, D. Moreira	56

Não correram: Rio Negro Andarilho e Romarchusco
Diferenças: 1|2 cabeça e 1|2 cabeça
Tempo: 88"3|5
Vencedor: (4) 34,00
Dupla:: (24) 30,00
Places: (4) 24,0 0e (7) 30,00
Movimento do pareo Cr$ 1.957.400,00
TANOS: M.C. 3 anos — São Paulo — por: Swal Tail e Ultima Thule
Proprietaria: Zelia G. Peixoto de Castro
Treinador: Gabino Rodrigues
Criador: H. da Mondeir

Boa a largada surgindo na dianteira Odraco : a Coeur Joie de passagem lhe arrebatou o posto e passou a fazer o train seguido a principio por Cedro, Tanos Odraco e Milão, ordem que se conservou até a reta que Coeur Joie iniciou destacado cerca de 4 corpos.

Atacaram-no, então, Cedro e Tanos que aos poucos descontaram a vantagem do ponteiro e, em luta o alcançaram pouco antes da meta para transporem a meta em condições que coube ao photochart decidir pela vitoria de Tanos sobre Coeur Joie, por meia cabeça ficando Cedro em terceiro a meia cabeça de Coeur Joie. O 4º lugar coube a Milão.

5º PAREO — A'S 15,20 HORAS
1.400 METROS — Cr$ 45.000,00

	Ks.
1º El Mambo, J. Marchant	60
2º Cubanel, U. Cunha	58
3º Boca Calada, B. Marinho	54
4º Infonato J. Ramos	54

(Continua na 10.ª pag.)

Cairé sobrepujou Lakme

Disciplina venceu com autoridade

Leilão de Potros

Programa de 5a.-feira

1º PAREO — A'S 14,00 HORAS
1.800 METROS — Cr$ 45.000,00

	Ks.
1—1 Lafogata	52
2—2 Dona Yaya	52
3—3 Zombadora	52
4—4 Quatira	52
5 Dona Rita	52

2º PAREO — A'S 14,25 HORAS
1.200 METROS — Cr$ 45.000,00

	Ks.
1—1 Cafute	56
2—2 Darienzo	56
3—3 Cabo Verde	56
4—4 Royal Crown	54
5 Catimbau	56

3º PAREO — A'S 14,50 HORAS
1.400 METROS — Cr$ 45.000,00

	Ks.
1 Quadrilha	52
2 Disciplina	56
3 Jendeel	53
4 Guilhotina	52

4º PAREO — A'S 15,20 HORAS
1.600 METROS — Cr$ 45.000,00

	Ks.
1—1 Camaleão	52
2—2 Dingo	56
3 Tio Amaral	54
4—4 Corregio	52
5 Mont Royal	52
6—6 Crusado	56
7 Oxford	56

5º PAREO — A'S 15,50 HORAS
1.600 METROS — Cr$ 45.000,00

	Ks.
1—1 Papo de Anjo	52
2—2 Liffety	54
3—3 Pan	52
4 Master	52
4—5 Monte Vernon	52
6 [illegible]	52

6º PAREO — A'S 16,20 HORAS
1.400 METROS — Cr$ 60.000,00

BETTING

	Ks.
1—1 Hulha Branca	56
2 Hellado	56
3—3 Sica	56
4 Siva	56
5—5 Dumba	56
6 Inauna	56
4—7 Rampa	56
8 Glarola	56

7º PAREO — A'S 16,50 HORAS
2.200 METROS — Cr$ 45.000,00

BETTING

	Ks.
1—1 Marengo	52
2 Holmio	52
3 Brichino	56
3—4 Xande	60
5 Eber Shah	54
6 Diapson	60
5—7 Espinheiro	54
8 Naida	56
9 Cartago	56
10 Punico	56
6—11 Morena Linda	50
12 El Gin	56
13 Seu Vieira	56
14 Evoé	54

8º PAREO — A'S 17,20 HORAS
1.800 METROS — Cr$ 40.000,00

BETTING

	Ks.
1—1 Horatio	60
2 Bonio	60
3—3 Nica	56
4 Seu Acacio	52
5 Viento Norte	52
6—6 Thank	60
7 Herval	52
8 Bomarsilo	58
4—9 Indi ereto	54
10 Crosby	54
11 [illegible]	56

Resultados dos concursos

CONCURSO [illegible] pontos — 23 vencedores — Cr$ 962,60

CONCURSO SIMPLES — 7 pontos — Não teve vencedor ficando Cr$ 123.511,00 para o proximo domingo

BETTING SIMPLES — combinação (0-3_2) 28 vencedores Cr$ 1.823,00

BETTING DUPLO [illegible] (2_1) 1 vencedor Cr$ 178.321,20

Quiproquó trabalhou

[illegible] na raia, trabalhando sob a direção de Juan Marchant. Passou os 1.000 metros em 1'32"1|5 com 1'01"3|5 para o melhor final e 63"4|5 para os ultimos 1000 metros.

Major fora do Criterio

O potro Major não participou [illegible] Grande Premio [illegible] mo [illegible] to Alegre, apresentou-se doente.

Homenagem ao Jockey Club Argentino, no Hipódromo Brasileiro

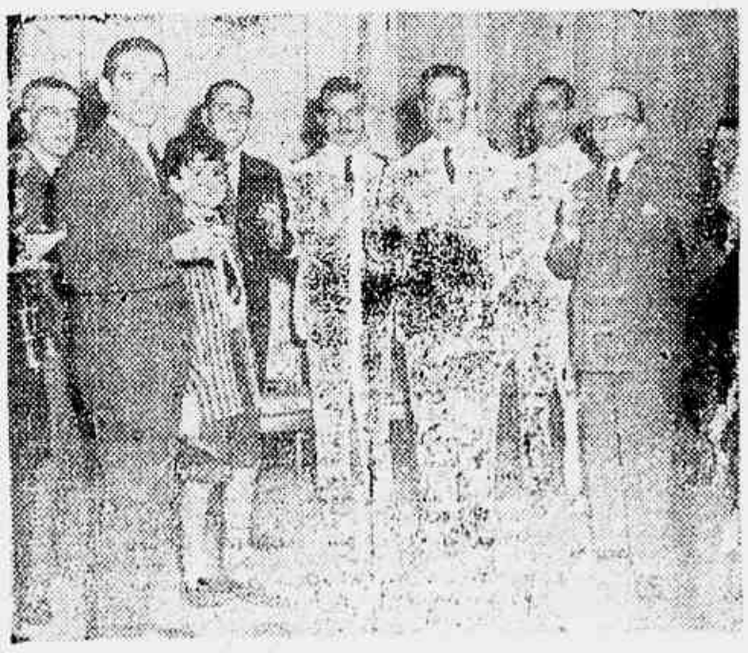

O Jockey Club Brasileiro homenageou, domingo, a sua co-irmã de Buenos Aires, com a realização do Premio Jokey Club Argentino.

A embaixada argentina foi representada pelo Sr. Luiz Daniel Scandroli e o comandante do navio-escola "Bahia Thetis", ora em nosso porto, Capitão de Fragata Ricardo Lascano, acompanhado do tenente de fragata Vitor Nasini, Capitão tenente Marcio Neves Pereira Lyra, as ordenas daquele comandante, e cadetes da belonave portenha estiveram presentes à reunião, tendo sido vivamente homenageados. Após o transcurso da prova Jockey Club Argentino, ganha pelo nacional INHANDUHY, de propriedade do Sr. Edgard de Araujo Franco foi servida uma taça de champagne, no Salão das Rosas. Falaram o Dr. Mario de Azevedo Ribeiro, presidente do Jockey Club Brasileiro, saudando o Jockey Club Argentino e o comandante, oficiais e cadetes do "Bahia Thetis" o Capitão de fragata Ricardo Lascano, agradecendo, e o jornalista Daniel Fontoura, em nome dos cronistas de Turfe, saudando o nosso Jockey Club e o da Argentina, bem como os nossos ilustres hospedes.

Foi uma reunião animada e de grande significado de confraternização entre turfista e imprensa e de apreço brasileiro-argentino a que domingo proporcionou o Jockey Club Brasileiro.

A foto mostra o cronista Daniel Fontoura saudando o Jockey Club Brasileiro e a Oficialidade Argentina.

GAZETA JURIDICA

EDITAIS

JUIZO DE DIREITO DA DECIMA QUINTA VARA CIVEL DO DISTRITO FEDERAL — CAPITAL DA REPUBLICA DOS ESTADOS UNIDOS DO BRASIL — EDITAL COM O PRAZO DE VINTE (20) DIAS PARA CITAÇÃO DE SEBASTIÃO CORREA DA SILVA, E PARA CIENTIFICAÇÃO DE JULIO ADAUTO DE LUCENA E FRANCISCA FURTUOSO DE LUCENA, NA FORMA ABAIXO: — O DOUTOR PAULINO DE OLIVEIRA, JUIZ SUBSTITUTO EM EXERCICIO NO JUIZO DE DIREITO DA DECIMA QUINTA VARA CIVEL DO DISTRITO FEDERAL — CAPITAL DA REPUBLICA DOS ESTADOS UNIDOS DO BRASIL — FAZ SABER aos que o presente edital virem ou dele conhecimento tiverem, principalmente SEBASTIÃO CORREA DA SILVA, JULIO ADAUTO DE LUCENA E FRANCISCA FURTUOSO DE ELUCENA, em lugar incerto e não sabido, que por parte de RACHID RAAD TANNURE lhe foram dirigidas as petições seguintes: — PETIÇÃO DE FOLHAS DOIS e TRES — Exmo. Sr. Dr. Juiz de Direito da ... Vara Civel. — RACHID RAAD TANNURE, libanez, casado, comerciante, residente nesta capital, à rua São Miguel, numero 322, com os documentos inclusos, vem ajuizar a presente ação de despejo contra o senhor SEBASTIÃO CORREA DA SILVA, brasileiro, solteiro, alfaiate, residente nesta Capital, no Largo dos Pracinhas, 32, sobrado sob fundamento de infração contratual, consoante o que preserve o artigo 15, inciso X da Lei 1.300, de 28 de dezembro de 1950, ora prorrogada pela de numero 1708, de 23 de outubro de 1952, e, tudo consoante o que alega: 1º — Que, pelo contrato anexo, deu o suplicante ao suplicado o terceiro pavimento (2º andar) do predio de sua propriedade da rua da Alfandega, 158, pelo prazo de ... anos, e pelo aluguel mensal de Cr$ 3.300,00 (três mil e trezentos cruzeiros), isto é, no dia ... de maio do corrente ano, data da escritura, cuja locação começa a 1º do citado mês e a terminar, improrrogavelmente, a 30 de abril de 1957; 2º — Que, a dita locação, como faz certa a citada cláusula contratual e ... à moradia familiar, sem poder até o locatário transferir esta locação ou sublocar como reserve a terceira clausula contratual; Entretanto, 3º — que, infelizmente, não vem o suplicado dando cabal desempenho às obrigações assumidas, uma vez que não residindo no lugar por ele alugado, vem de ... do mesmo «rendez-vous» ... até a ... de um senhor Amandio D... conhecido pelas autoridades policiais como «federal», como tudo bem comprova a certidão junta, documento número 2, o que, ... sem caráter ... de ser caso que afeta a moral publica, ainda de infração contratual, e de ... com que não ... o suplicante, que ... jamais poderá ... o ato ... de que vem de praticar o suplicado. Destarte MM. Dr. Juiz, a tudo atendendo, que se encontra nos autos comprovado pelos documentos juntos, e demonstrar que distribuida a mesma a presente, obedecidas as formalidades legais, haja por bem V. Excia., de, tudo deferindo, ordenar que se expeça o competente mandado de citação não só ao suplicado como ainda ao seu respectivo fiador, senhor JULIO ADAUTO DE LUCENA, bem assim a sua Exma. esposa D. FRANCISCA FURTUOSO DE LUCENA, que, como fiadores assinaram o contrato em causa residentes à rua Duvivier, 37, apartamento 1 2..., dando ainda ... ao Sr. Oficial de Justiça encarregado da diligencia, a todo e qualquer ... que seja encontrado no terceiro pavimento do imovel em causa, locado ao suplicado, para os devidos fins de direito ficando o suplicado e seus fiadores intimados para ciencia do inteiro teor da presente, bem assim no prazo legal que lhe permite a ... para contestação da ação, sob pena de revelia, para que possa a mesma prosseguir até final decisão de V. Excia. Outrossim, protesta ainda o suplicante para, oportunamente, pela ação propria, haver do suplicado e seus fiadores a clausula penal estabelecida na Clausula ... do contrato em causa. Dando-se à presente para os efeitos do pagamento da taxa judiciaria o valor de Cr$ 90.200,00 espera o suplicante que provada ... seja afinal a mesma julgada procedente com a condenação do suplicado nas custas e demais cominações de direito e honorários do seu advogado, como de direito e JUSTIÇA. Rio de Janeiro, 16 de agosto de 1955. (a) Miguel Paes do Amaral Pimenta — advogado, inscrição 61. — DISTRIBUIÇÃO: Corregedoria da Justiça. Ao 3º Oficio de Distribuidor. Dado à Décima Quinta Vara Civel. Em 17-8-55. (a) EPAMINONDAS PONTES. — DESPACHO: A. Cite-se. 19-8-55. (a) PAULINO DE OLIVEIRA. — PETIÇÃO DE FOLHAS DEZESSETE. — Exmo. Sr. Dr. Juiz de Direito da Decima Quinta Vara Civel. — RACHID RAAD TANNURE, nos autos de «ação de despejo», em que, como autor contende com SEBASTIÃO CORREA DA SILVA, atendendo as certidões de folhas 14 a 15 verso, e de conformidade com o que preceitua o artigo 177 do Codigo de Processo Civil, vem requerer a V. Excia. seja feito as citações, respectivamente, do suplicado, do fiador e de sua Exma. SENHORA, por EDITAIS, obedecidas as formalidades legais, e, tudo consoante o articulado e requerido na inicial de folhas 2. Termos em que, M.M. Dr. Juiz, como só acontecer de V. Excia. espera o suplicante deferimento, como de direito e Justiça. Rio de Janeiro, 17 de setembro de 1955. (a) Miguel Paes do Amaral Pimenta — advogado, inscrição número 61. — DESPACHO: N. A. 20-9-55. (a) PAULINO DE OLIVEIRA. — DESPACHO DE FOLHAS DEZOITO. — Cite-se por edital. Prazo 20 dias. 21-9-55. (a) PAULINO DE OLIVEIRA. — Em virtude do que, foram expedidos editais de igual teor que serão, respectivamente, afixados no lugar de costume e publicados na Imprensa na forma da lei, cientes de que este Juizo funciona à rua D. Manoel, numero 29 — 2º andar, Palacio da Justiça. Dado e passado nesta cidade do Rio de Janeiro, aos vinte e seis dias do mês de setembro do ano de mil novecentos e cinquenta e cinco. Eu, NAURO ARAUJO SILVA, Escrevente Juramentado, datilografei. — Eu, DARCY AUGUSTO FERNANDES, Escrivão Substituto em exercicio, subscrevi. (a) PAULINO DE OLIVEIRA. — Confere. — O Escrivão Substituto em exercicio, Darcy Augusto Fernandes.

JUIZO DE DIREITO DA TERCEIRA VARA DE FAMILIA DO DISTRITO FEDERAL — JUIZ: DR. JOSE' CYRIACO DA COSTA E SILVA — ESCRIVAO: — DRA. CARMEN COELHO LAVIGNE DE LEMOS — EDITAL DE CITAÇÃO COM O PRAZO DE 30 DIAS A JOSEFINA LIMA DA SILVA, NA FORMA ABAIXO: — O DOUTOR JOSE CYRIACO DA COSTA E SILVA, Juiz em exercicio no Juizo de Direito da Terceira Vara de Familia do Distrito Federal, Capital da Republica dos Estados Unidos do Brasil. — FAZ SABER aos que o presente edital virem, ou dele conhecimento tiverem, com o prazo de trinta dias, especialmente Josefina Lima da Silva, que por parte de Simeão Corrêa da Silva, foi dirigida a este Juizo, a petição do teor seguinte: «Exmo. Sr. Dr. Juiz de Direito da 3ª Vara de Familia. Diz Simeão Corrêa da Silva, português, casado, comerciante, residente nesta cidade à rua Almerinda de Freitas numero 14, por seu advogado (doc. 1), que quer obter de sua mulher — Josefina Lima da Silva, outorga judicial, consoante o disposto nos artigos 235, item 1 e 237 do Codigo Civil, combinados com o artigo 625 do Codigo de Processo Civil, pelos fatos e fundamentos seguintes: Que o suplicante é casado com sua dita mulher, pelo regime da separação de bens, conforme certidão (doc. 2). Que efetuado o casamento no dia 2 de fevereiro de 1954, quinze dias após a suplicada abandonou o lar conjugal, sem motivos justificaveis, não mais dando noticias, não sabendo o suplicante de seu paradeiro. Que tendo o suplicante necessidade de vender duas pequenas casas sitas à Travessa Almerinda, 14 e 18-A afim de reconstruir o predio também de sua propriedade situado na rua Almerinda de Freitas, para atender as exigencias das autoridades publicas e aumento de maior renda. Nestas condições, achando-se a suplicada em lugar incerto e não sabido, o que impossibilita a venda dos aludidos imoveis, requer a V. Exa. citação da suplicada sua dita mulher — Josefina Lima da Silva, por edital, pelo prazo de 15 dias, na forma do artigo 177 e 178, numeros III do Codigo Civil, para deduzir em tríduo as razões da recusa, expedindo-se o competente alvará como de direito. Protesta pelo depoimento pessoal da suplicada, prova testemunhal, juntada de documentos e pericias. Nestes termos, distribuida e autuada, na forma da lei, pede deferimento. Rio de Janeiro, 11 de setembro de 1955. (a) Antonio Marques Henriques. Edmilson Marques Henriques. — DISTRIBUIÇÃO: — «Corregedoria da Justiça. — Ao Terceiro Oficio de Distribuidor. Distribuida à Terceira Vara de Familia. Em 13-9-55. (a) assinatura ilegivel». «DESPACHO DE FLS. 5. — «Cite-se, com o prazo de 30 dias. Em 23-9-55. (a) Costa e Silva». EM VIRTUDE DO QUE passe o presente edital, com o teor do qual fica citada dona Josefina Lima da Silva, para no prazo legal dizer sobre os motivos de sua recusa, sob pena de revelia e também ciente que este Juizo funciona à Av. Franklin Roosevelt, 146, 7.º, sala 703, Edificio Nobel. Do que para constar, passaram-se este e outros de igual teor que serão publicados e afixados na forma da lei e no lugar de costume. — DADO e passado nesta cidade do Rio de Janeiro, aos trinta dias do mês de setembro do ano de mil novecentos e cinquenta e cinco. — Eu, Ary Martins, escrevente juramentado, o fiz dactilografar e subscrevo no impedimento ocasional do Escrivão. (a) — José Cyriaco da Costa e Silva. — Está conforme: Ary Martins.

JUIZO DE DIREITO DA SEXTA VARA DE FAMILIA DO DISTRITO FEDERAL — EDITAL de intimação e citação a ARI PEREIRA, com o prazo de 30 dias, na forma abaixo: — O DOUTOR BASILEU RIBEIRO FILHO, Juiz Substituto, em exercicio pleno no Juizo de Direito da Sexta Vara de Familia do Distrito Federal, Capital da Republica dos Estados Unidos do Brasil, etc. — FAZ SABER aos que o presente edital com o prazo de trinta dias virem, ou dele conhecimento tiverem, e, especialmente a ARI PEREIRA, brasileiro, mecânico eletricista, — que por parte de MARIA CANDIDA SOARES PEREIRA foi dirigida a este Juizo a petição do teor seguinte: «Exmo. Sr. Dr. Juiz de Direito da Vara de Familia. MARIA CANDIDA SOARES PEREIRA, brasileira, casada, cabeleireira, residente à rua Itapiru, 1126. Apto. 103, nesta Capital, vem expor para depois requerer a V. Exa. o seguinte: — A requerente, casou-se em 4 de abril de 1942, nesta cidade, como prova a certidão anexa, com Ari Pereira, brasileiro, mecânico eletricista, pelo regime da comunhão de bens. Acontece, que três meses após o casamento, seu esposo abandonou o lar, e desde então até hoje, a Suplicante não teve mais qualquer noticia do mesmo, achando-se atualmente em lugar incerto e não sabido. O casal não possui bens e nem filhos. Pelo exposto a Suplicante requer a V. Exa. a citação por edital do Suplicado, para responder aos termos da presente ação de desquite, de acordo com o artigo 317, item IV (quarto) do Código Civil, e prosseguindo-se na forma da lei, para afinal, ser decretado o desquite do casal, sendo o conjuge culpado condenado nas custas e demais cominações legais, voltando a Suplicante a usar o nome de solteira. Protesta-se por todas as provas permitidas em direito e dá-se a causa o valor de Cr$ 20.000,00. Assim, pede DEFERIMENTO. Rio de Janeiro, 11 de abril de 1955 (a) Vivaldo Fernandes, adv. I — 5.176». DISTRIBUIÇÃO: «Corregedoria da Justiça. Ao 2.º Oficio de Distribuidor. D. à Sexta Vara de Familia. Em 25 de 4 de 1955 (Assinatura ilegivel)». DESPACHO DE FLS. 7: «Publiquem-se editais com o prazo de trinta (30) dias, designando o Cartorio dia e hora para a audiencia de conciliação. Em 31-5-55 (A.) Rocha Lagoa». DESIGNAÇÃO DE FLS. 10: «Designo o dia onze de novembro de 1955, às 14 horas, para a audiencia de conciliação. Rio de Janeiro, 22 de setembro de 1955. O Escrivão (a.) Cançado». — Em virtude do que mandei expedir o presente edital, pelo qual fica intimado Ari Pereira a comparecer neste Juizo, sito na Avenida Franklin Roosevelt, 146 — 7.º andar, sala numero 702, no dia onze de novembro de 1955, para a audiencia de conciliação de que trata a lei número 968, de 10-12-1949, e citado para, caso não compareça à referida audiencia, contestar, querendo, nos dez (10) seguintes à mesma, a ação, e acompanhá-la em todos os seus termos, sob pena de revelia. E, para que chegue ao conhecimento de todos, mandei passar este e outros de igual teor, que serão afixados e publicados na forma da lei. Dado e passado nesta cidade do Rio de Janeiro, aos vinte e três de setembro de mil novecentos e cinquenta e cinco. Eu, Darcy Lopes Cançado, Escrivão, dactilografei e subscrevo. (a) Basileu Ribeiro Filho». — Confere com o original. — Rio de Janeiro, 23 de setembro de 1955. — O Escrivão, Darcy Lopes Cançado.

COMARCA DE DUQUE DE CAXIAS — ESTADO DO RIO DE JANEIRO — CARTORIO DO 1.º OFICIO — REGISTRO DE IMOVEIS DA 1.ª CIRCUNSCRIÇÃO — EDITAL — FAÇO SABER a todos quantos o presente «EDITAL» virem ou dele conhecimento tiverem que «EGIDIA SCARDINO OROFINO», viuva, proprietaria, residente na Capital Federal, depositou neste Cartorio, à Praça do Pacificador numero 55 sala 304, nesta Cidade de Duque de Caxias, Estado do Rio de Janeiro, o Memorial, plantas e demais documentos, previstos pelo artigo 1.º do Decreto numero 3.079, de 15 de setembro de 1938, referente ao imovel de sua propriedade, denominado «PARQUE ELDORADO», no 2.º distrito deste Municipio, fora do perimetro urbano, com a área de........... 1.970.239,66ms2, (hum milhão novecentos e setenta mil, duzentos e trinta e nove metros e sessenta e seis centimetros quadrados), transcrito neste Cartorio, no livro 3-..., a folhas 93 sob o numero de ordem 8.319, e com as seguintes metragens e confrontações: — «Terreno denominado «Fazenda do Buraco» que tinha as dimensões de 133 braças de frente por 133 braças de extensão, passou a ter 1.400 braças de testada, por 1.500 braças de extensão, confrontando pela frente com Isaac Sciafom y Benozilio, por um lado com a Fábrica de Motores, pelo outro lado com os Tios Couto e Pilar e pelos fundos com a Copat, ou seus sucessores, sendo a parte correspondente ao projeto aprovado, dividida em 3 seções a saber: a 1.ª planta parcial resultou em 1.023 lotes; a 2.ª planta parcial — seção I, resultou em 509 lotes, na mesma planta parcial seção II, resultou em 524 lotes; a planta numero 3 — Seção I, resultou em 450 lotes e na mesma planta parcial — seção II, resultou em 262 lotes, perfazendo um total de 3.168 lotes e uma área de total projetada de 1.970.239,66ms2 desmembrada de maior porção — As impugnações dos que se julgarem prejudicados, deverão ser apresentadas, neste Cartorio, dentro do prazo de trinta 30 dias contados da data da terceira (3.a) e última publicação do presente «EDITAL» — Duque de Caxias, 27 de setembro de 1955 — O Oficial Substituto Alcides Mello Soares — no imp. oc. do Titular.

Grande Concurso Mensal "GAZETA DE NOTICIAS"

INSTRUÇÕES PARA HABILITAÇÃO AO NOSSO SORTEIO CORRESPONDENTE À COLEÇÃO DE CUPÕES DA SÉRIE GG

Os leitores da GAZETA DE NOTICIAS que desejarem concorrer ao sorteio mensal de nossos premios deverão obedecer as seguintes inscrições:

1 — Recortar diariamente o cupão publicado em nossa primeira pagina;

2 — Juntar seis (6) cupões e trocá-los na sede da GAZETA DE NOTICIAS à rua Teofilo Otoni, 142 ou nos pontos abaixo:

Centro: — Bancas de Jornais Av. Rio Branco esq. com rua do Acre; Av. Presidente Vargas esq. de Av. Passos, Casa Neno; Gare da Central do Brasil, Ernesto e Queiroz.

Sul: — Galeria Oceanica na rua Siqueira Campos, 38-A; Galeria Ipanema, à rua Visconde de Pirajá nº 608-B; Imperial Bazar à rua Ataulfo de Paiva, 1240-B.

Norte: — Gentil do Meyer, à rua 24 de Maio 1341, por um bilhete numerado emitido pela Agência Junior de Publicidade Ltda. o qual concorrerá ao sorteio da Loteria Federal de 16 de novembro de 1955;

3 — Cada coleção de seis (6) cupões será trocada por um bilhete numerado que concorrerá ao sorteio;

4 — Os leitores do Interior poderão enviar pelo Correio suas coleções de cupões para a GAZETA DE NOTICIAS juntamente com um envelope selado para a remessa pelo nosso Departamento de Divulgação e Propaganda ao interessado do bilhete que concorrerá ao sorteio:

NOSSOS PREMIOS

São seguintes os premios que oferecemos aos nossos leitores:

1º PREMIO — Uma Geladeira Cifranx, oferta de J. Isnard;

2º PREMIO — Maquina de Costura, oferta da "Casa Neno";

3º PREMIO — Colchão de Molas "Pluma";

4º PREMIO — Liquidificador "Arno"

5º PREMIO — Uma Bicicleta

CARTA PATENTE Nº 197

O nosso concurso é feito em combinação com a Agência Junior de Publicidade Limitada e apoiado pela Carta Patente Federal numero 197, de 17 de novembro de 1950.

BILHETES CORRIDOS

Os bilhetes corridos e não premiados concorrerão a sorteios especiais que distribuirão como premios, terrenos. As datas de realização serão oportunamente marcadas.

Entretanto os portadores dos referidos bilhetes (bilhetes corridos) que quiserem participar do proximo sorteio da série "GG" poderão trocar 6 dos mesmos bilhetes por um que concorrerá ao sorteio da citada série "GG".

O Sorteio da Série FF

Os resultados da extração pela Loteria Federal de 28 de Setembro, correspondentes à Série "FF", foram os seguintes:

1.º Prêmio	—	Bilhete n.º	26.616
2.º "	—	" "	69.466
3.º "	—	" "	34.394
4.º "	—	" "	77.543
5.º "	—	" "	21.675

Inhandulhy venceu em...

(CONCLUSÃO DA PAGINA 9º)

5º Kaesong, A.G. Silva .. 51
Não correram: Maypu, Dona Rita, Tio Pepito, Ituassu, Quiroga e Quatira
Diferenças: 3/4 de corpo e 1 1/2 corpo
Tempo: 88"
Vencedor: (1) 18,00
Dupla: (11) 18,00
Places: (1) 11,00 e (10) 12,00
Movimento do pareo Cr$ .. ..
2.611.530,00

EL MAMBO: M.A. 6 anos — R. Janeiro — por: Secreto e Hilda
Proprietario: Francisco M. Serrador
Treinador: C. Pereira
Criador: Haras Vargem Alegre

Largada rapida, apoderando-se Cabanel da principal posição e com boa vantagem fazendo o train seguido por Kaesong, El Mambo, Rosa Celada e Lafogata até a reta.

Nessa parte do percurso El Mambo avançou bem e alcançando Cabanel diante da tribuna social apesar da resistencia oferecida o derrotou e ... espelho, com a vantagem de tres quartos de corpo.

O 3º lugar coube a Rosa Celada que com tardia final, ficou a 1 1/2 corpos de Cabanel obtendo Lafogata o quarto posto.

6º PAREO — A'S 16,20 HORAS 1.500 METROS — Cr$ 65.000,00

BETTING

Kº
1º Cairé, Araujo 56
2º Lakmé, M. Alves 49
3º Issima, A.G. Silva 56
4º Radak, F. Irigoyen 56
5º Ormandie, W. Andrade .. 56
6º Minuenda, N. Pereira 52
7º Quecnie, E. Castillo 76
Não correram: Orlinha, Misdagueto, Safira e Shylla

Diferenças: 1 1/2 corpo e cabeça
Tempo: 94"1/5
Vencedor: (5) 23,00
Dupla: (33) 243,00
Places: (5) 16,00 e (6) 47,00
Movimento do pareo Cr$ .. ..
2.207.610,00

CAIRÉ: F.C. 5 anos — Rio de Janeiro — por: Cadir e Eltafeta
Proprietario: Stud Vargem Alegre
Treinador: Levy Ferreira
Criador: Haras Vargem Alegre

Houve oportunidade na largada e com ela apareceu na vanguarda Lakmé que foi pouco depois, superada por Issima, fazendo esta o train seguido por Lakmé, Cairé, Radak etc até a reta.

Então Issima procurou firmar-se, mas Cairé se apresentou e a derrotou demandando a meta, sem esforço.

Nos ultimos metros, lançada em rush derrotou Lakmé e Issima por cabeça e formou a dupla a 1/2 corpos de Cairé.

O 4º lugar pertenceu a Radak.

7º PAREO — A'S 16,50 HORAS 1.600 METROS — Cr$ 100.000,00 PROVA ESPECIAL

BETTING

Kº
1º Disciplina, F. Irigoyen .. 53
2º Camaleão, J. Marchant .. 53
3º Marco, L. Diaz 60
4º Trigo, O. Ulloa 56
4º Gibatão, J. Marinho 53
6º Huapi, M. Alves 48
7º Navegante, U. Cunha .. 53
8º Bico de Lacre, Henrique 56
9º Cruzado, J. Portilho 54
Não correram: Chiquito e Mister Rio.
Diferenças: 1/2 corpo e 1/2 corpo
Tempo: 99"1/5
Vencedor: (3) 22,00
Dupla: (24) 39,30
Places: (3) 14,00 e (7) 15,80
Movimento do pareo Cr$ .. ..
2.434.560,00

DISCIPLINA: F.C. 4 anos — R.G. Sul — por: Winter Garden e Pirajá
Proprietario: Beatriz Rocha
Treinador: Mariano Salles
Criador: Remonta do Exercito

Boa a largada, disputando Cruzado mas sendo superado, pouco depois, por Gibatão que manteve o posto até a reta onde dos que o seguiram, que eram Huapi, Trigo, Camaleão, Disciplina, Marco ele avançaram Camaleão e Disciplina.

Dominou Camaleão o panorama diante da tribuna social, mas Disciplina, em rush, o alcançou proximo da mesa e lhe impoz a diferença de meio corpo.

O 2º lugar pertenceu a Marco, a meio corpo de Camaleão, ficando empatados Trigo e Gibatão em 4º lugar.

8º PAREO — A'S 17,20 HORAS 1.400 METROS — Cr$ 46.000,00

BETTING

Kº
1º Gerbera, M. Alves 51
2º Ride, J. Marchant 53
3º Plume Dorée, O. Ulloa .. 53
4º Fitinha, P. Fernandes .. 52
5º N. Bruleur, E. Castillo .. 56
6º Bagatello, L. Diaz 56
7º Miss Cotia, N. Pereira .. 52
8º Ereia, J. Ramos 51
Não correram: Emmeline, Miss Tarva e Glorialba
Diferenças: 3 corpos e 1/2 cabeça
Tempo: 89"
Vencedor: (2) 233,00
Dupla: (11) 54,00
Places: (2) 27,00, (1) 14,00 e (3) 12,00
Movimento do pareo Cr$ .. ..
2.593.510,00

GERBERA: F.C. 5 anos — Paraná — por: Guaycuru e Far...
Proprietario: Marlene Pinto Coelho
Treinador: Waldemar Costa
Criador: Fazenda Santa Angela

Largada boa embora demorada, disputando Bagatelle, mas superando-a Gerbera e Plume Dorée que mantiveram as posições até o inicio da reta, onde Plume Dorée abrindo deu passagem a Fitinha que ficou em 2º lugar.

Refez-se, entretanto Plume Dorée e derrotou Fitinha, parecendo estar selundada a dupla com Gerbera que mantinha a ponta, quando, nos ultimos metros encerrando a sua tardia atropelada apresentou-se Ride para derrotar Glume Dorée por meia cabeça e formar a dupla a 3 corpos de Gerbera. Colocando-se Fitinha no 4º posto.

Movimento de apostas Cr$ ....
15.621.740,00
Concursos Cr$ 516.465,00
Total Geral Cr$ 16.138.205,00

Trabalharam para o Handicap Especial

Com vistas ao Handicap Especial desta semana os trabalhos foram os seguintes:

DE CALDAS, J. Ramos, 1400 em 88"

LA VISION, W. Meireles, 1400 em 88"3/5

BEGUILLER, J. Portilho, os primeiros 200 em 12"; 360 em 23"; 800 em 48"2/5; 1200 em 73" (record); 1400 em 87"2/5

DAWN, L. Silva, 1400 em 88"1/5

Trabalhos na Gavea

Na manhã de ontem os trabalhos que foram anot. dos pela nossa reportagem são os seguintes:

FARINELLI, L. Leighton, 2040 em 132"1/5; a milha final em 103" 4/5 e os ultimos 1000 em 67"2/5
GUSEL, O. Macedo, 1000 em 65"
PIRASOL, G. Almeida, 1600 em 102"
PINGA FOGO, L. Coelho, 1600 em 105"
BANKI, J. Araujo, 1400 em 91"
SAFO, O. Macedo, 1600 em 105"
INAUNA, O. Ulloa, 1400 em 91" 3/5
FATIDICO, O. Coutinho, 1400 em 91"2/5
RUMOR, J.E. Ulloa, 1200 em 78"2/5
QUIMPER, A. Portilho, 1300 em 81"2/5
ADMIRAVEL, O. Ulloa, 1300 em 84"
GREER GARSON, J. Baffica, 1300 em 83"
HOLLANDS, N. Pereira, 1500 em 101"2/5
HERMOND, M. Silva, 1000 em 64"2/5
JOHN JANIO, J. Portilho, 1400 em 89"2/5
PICKWICK, O. Castro, 1400 em 90"2/5
CORONA, H. Lima, 1000 em 65"
TAFUL, J. Marchant, 1500 em 97"2/5
RESOLUTA, J. Marchant, 1400 em 89"1/5
CRUZADOR, L. Lins, 1000 em 64"
HILANILZA, S. Barbosa, 1400 em 10..."
QUINTO, J. Marchant, 2040 em 134" a milha final em 106"3/5 e os ultimos 200 em 15"1/5
DECALÇADO, M. Chirino, 1300 em 85"1/5
PAN, D. Moreira, 1200 em 77" beça

(CONCLUI NA PAGINA 11)

CURSO E Colocação

A Você Que Pretenda Estudar e Conseguir Emprêgo!

A Agencia de Empregos UTILEX mantem curso normal de dactilografia e treino intensivo e rapido para os que estão eventualmente sem pratica.

Tratando-se de uma conceituada AGENCIA DE EMPREGOS, temos colocado a maioria de nossos alunos depois de habilitados em grandes firmas do Rio.

Detalhes e informações pelos telefones: 52-7745 — 42-5781

ORGANIZAÇÃO UTILEX DE SERVIÇOS LTDA.

Rua 7 de Setembro, 63, 1º and.

Foi sensacional o festival do Fazenda F. C.

Na prova de honra, empataram o clube promotor do festival e o Esperança Futebol Clube da Ilha do Governador - Continua vencendo o São Geraldo - Placar em branco na peleja 26 de Abril e Ilha do Governador - Reportagem de Cristóvão de Andrade

Prisão de um chantagista

O chantagista

A Policia da cidade paulista de Guaratinguetá, solicitou à sua congenere do Distrito Federal, a captura do individuo Antonio Bastos de Oliveira, brasileiro, branco, casado, de 31 anos, que residia ultimamente na rua Dr. Rodrigo Aquino, 59, em meados de setembro do ano, corrente, usando do cheque falso, sacou em um banco daquela cidade, a quantia de 300 mil cruzeiros desaparecendo em seguida.

Informou ainda a policia paulista, que o chantagista vera para o Rio de Janeiro e ficara homisiado em casa de um seu irmão no Galeão.

Designado um policial do setor de Roubos e Furtos, conseguiu apurar que no local indicado não estivera o acusado, mas apurando que Antonio Bastos de Oliveira, certamente seguira para o Estado da Paraiba, onde na cidade de João Pessoa, tem parente proprietario de um cinema.

Vencendo em Pernambuco o tricolor

Recife, (Para GAZETA DE NOTICIAS) — O Fluminense do Rio, consegue mais uma vitoria em canchas pernambucanas, ao derrotar, domingo, o quadro do Santa Cruz pela contagem de 4x1, mantendo-se invicto na sua temporada aqui.

Colocação dos clubes com os jogos de domingo

Primeiro lugar: — Vasco da Gama, com 1 ponto perdido.

Segundo lugar: — Fluminense, com 3 pontos perdidos.

Terceiro lugar: — Flamengo e Bonsucesso, com 4 pontos perdidos.

Quarto lugar: — Bangu e Botafogo, com 8 pontos perdidos.

Quinto lugar: — Portuguesa e Canto do Rio, com 12 pontos perdidos.

Sexto lugar: — Olaria e São Cristovão, com 13 pontos perdidos

Sétimo lugar: — Madureira, com 17 pontos perdidos.

Deixou Manaús invicto o Vasco

Manaus, 10 (Para GAZETA DE NOTICIAS) — O Vasco da Gama numa peleja cheia de incidentes, venceu o America pela dilatada contagem de 6x1. Deixou, assim, o onze carioca, o território do Amazonas invicto em duas pelejas.

OS MASCOTES DO GIGANTE FUTEBOL CLUBE — No clichê que ilustra esta nota, vemos os meninos Roberto, Sergio e Paulo, filhos do desportista Sebastião Batista, diretor de esportes do Gigante Futebol Clube de Rocha Sobrinho. Os mascotes são também grandes colaboradores do papai, que é o técnico, pois ficam na cerca dando instruções aos "craks" do Gigante.

(Foto de Cristóvão de Andrade).

O MENINO NAO TEM PARADEIRO — Há cerca de três anos apareceu jogando no quadro de juvenis do Cruz de Malta Futebol Clube, um menino chamado Joãozinho. Excelente jogador, entretanto já está descreditado no futebol independente da Zona Rural, pois o garoto não tem paradeiro. Jogou no E.C. Cacique, ingressando logo a seguir no Ilha Futebol Clube atuou algumas partidas no quadro de aspirantes do Campo Grande, e ingressou no 26 de Abril, onde jogou seis meses. Ultimamente disputou alguns jogos, novamente no Cacique, pois enganou o presidente Manoelzinho, jogando logo a seguir no E C Volante de Campo Grande. Agora, Joãozinho ingressou no São Geraldo Futebol Clube. Vamos vêr se o irrequieto jogador ficará desta vez fazendo ponto, no clube de Enio Pizzarl, coisa que não acreditados.

Lutará o...

(Conclusão da página 12)

terá que jogar muito se desejar regressar ao Rio invicto, os pupilos do Sr. Gentil Cardoso atravessam uma fase das melhores. Em suma, um grande embate em perspectiva e que deverá levar ao famoso Estadio da Ilha do Retiro um público dos mais numerosos.

O ONZE CARIOCA PARA HOJE

Para o cotejo de hoje, o técnico Gradim vem de escalar o seguinte time:

Castilho; Lafaiete e Pinheiro; Vitor, Clovis e Bassu; Paulinho, Didi, Valdo, Alis e Quincas.

REGRESSO AMANHÃ, PELA MANHÃ, SEM FALTA

Segundo vem de apurar nossa reportagem a delegação do Fluminense deixará esta capital amanhã, pela manhã, impreterivelmente. Terá que jogar sábado, contra o Bangu, pelo certame carioca.

Flamengo...

(CO... PAGINA 12)

prelio em vista é aquele que vai reunir Flamengo e America, pela combatividade e ainda pela rivalidade do classico dentro do futebol metropolitano.

O Flamengo tem quatro pontos perdidos e o America cinco. Sendo assim, uma derrota de um deles, no momento, poderá ser fatal na marcha para a conquista do titulo, mormente para o grenio da Gávea, que tenta, no atual certame, levantar o bi-campeonato.

BANGU X FLUMINENSE, O CLASSICO DE SABADO

Sábado, teremos mais um grande confronto, ou seja o classico Bangu x Fluminense, outra partida das mais promissoras.

Como se sabe, o tricolor é o segundo colocado, após estar cumprindo no atual certame uma campanha das mais dignas.

BONSUCESSO X VASCO, GRANDE PARTIDA

Finalmente, vamos ter, ainda Bonsucesso x Vasco da Gama, outro cotejo que vem sendo aguardado também com muito interêsse. O rubro-anil é o terceiro colocado, e está brilhando no campeonato; e o Vasco, é o lider e invicto.

Portanto, três jogos; um no sábado e dois no domingo. Três partidos que causarão sensação na cidade metropolitana.

Teve um transcurso movimentado o festival que o Fazenda Futebol Clube, de Bangu, promoveu domingo último em sua praça de esportes para homenagear o nosso companheiro Cristovão de Andrade.

SENSACIONAL A PROVA DE HONRA

Na prova de honra do festival mediram forças as equipes do Fazenda Futebol Clube e Esperança Futebol Clube, da Ilha do Governador, que, na última hora, substituiu o Deodoro Atletico Clube.

As duas equipes proporcionaram uma luta movimentada, que terminou com um justo empate de 1x1, goals de Jurandir, para o Esperança e Joel, para o Fazenda.

Jogou a equipe do Fazenda, com a seguinte constituição:

Jorge; Joi Nascimento e Tim; Demilton, Beto e Jorginho; Joel, Gim, Jarbas, Darci, e Tião.

BOA ARBITRAGEM

O juiz do encontro foi o Sr. Antenor Correia, que teve excelente atuação.

PRELIMINAR

No encontro preliminar, jogaram as equipes de aspirantes dos mesmos clubes, que proporcionaram, também, uma luta movimentada. Venceu o Fazenda, por 3x1.

OUTROS DETALHES

Antes do inicio do jogo, reuniram-se, no centro do campo, os diretores do Fazenda e do Esperança e amadores dos dois clubes. Nesta ocasião falou o Sr. Joaquim de Souza, presidente do Fazenda, homenageando o nosso companheiro Cristovão de Andrade, que, em rápido improviso, respondeu às bonitas palavras do presidente do Fazenda. Também o homenageado deu o ponta-pé inicial na peleja.

* * *

O S. GERALDO BATEU O ALVORADA

Conforme tivemos oportunidade de noticiar, realizou-se domingo último, o encontro entre as equipes representativas do São Geraldo Futebol Clube, de Campo Grande e Alvorada Futebol Clube, de São João de Meriti.

Jogando com desenvoltura, o São Geraldo levou a melhor, pelo escore de 5x3.

QUADRO VENCEDOR

O quadro vencedor formou com a seguinte constituição:

Chibanca; Armando e Manoel-depois Luiz; Loca, Cesar e Celso; Paraguaio, Humberto, Tuta, João e Perrêco.

GOLEADORES E PRELIMINAR

Paraguaio (2), Humberto, Tuta e Perrêco, marcaram os tentos do São Geraldo, que ainda venceu na preliminar, pela contagem de 5 tentos a um.

* * *

COROADA A RAINHA DO VILA S. JOÃO ATLETICO CLUBE

Realizou-se, sábado último, na sede da Sociedade Musical 10 de Maio, a coroação da Rainha da Primavera do Vila São João Atletico Clube.

A Rainha, Celina de Oliveira Costa, foi coroada pela madrinha do clube, senhorita Nei Camargo Mendes. Na proxima quinta-feira, daremos outros detalhes da festa, com fotografias.

* * *

EMPATARAM 26 DE ABRIL E ILHA FUTEBOL CLUBE

O placarde da sensacional peleja, que travaram, domingo último, as equipes do 26 de Abril Futebol Clube e Ilha Futebol Clube, permaneceu em branco.

PRELIMINAR

Também na preliminar voltaram a empatar os referidos clubes, desta feita, pelo escore de um tento.

* * *

BI-CAMPEAO DE JUVENIS O 26 DE ABRIL F. CLUBE

Vencendo o Esportivo Juvenil, por 4x1, o 26 de Abril sagrou-se bi-campeão de juvenis, do campeonato da Liga Juvenil de Campo Grande.

Amanhã, daremos outros detalhes sôbre esta peleja.

Faltou organização...

(CONCLUSÃO DA PAGINA 12)

que somos brasileiros. Não houve acerto em coisa nenhuma. O publico, sequer, sabia por onde penetrar no ginásio. E, lá dentro, não havia uma disposição que facilitasse. Por isso, foi invadido o recinto destinado à arbitragem, com graves prejuizos.

Enfim, não seria possivel citar aqui a série enorme de fatos que comprometem os promotores do espetáculo. Todavia, fica o nosso protesto contra a desorganização. Oxalá, para o futuro, tudo seja melhor.

Cacá...

(CONCLUSÃO DA 12ª PAGINA)

SATISFAÇAO ENTRE OS TRICOLORES

Por outro lado, o ingresso de Cacá a esta altura dos acontecimentos veio trazer muita esperança pois, como se sabe, o Fluminense é realmente, um dos candidatos ao titulo de 1955.

Portanto, consideràvelmente reforçada a retaguarda tricolor com a conquista de Cacá.

Matadouros clandestinos envenenam o povo!

Vamos iniciar uma série de reportagens que tem como principal escopo orientar a população sobre os locais onde não deve adquirir aves e pequenos animais abatidos, pela ameaça que representam a sua saúde.

De fato, raros, rarissimos mesmo, são os estabelecimentos do gênero em que se pode confiar, de vez que grande parte deles funciona clandestinamente muitas vezes instalados no próprio quintal da residência do proprietário, o qual, depois, coloca o produto em exibição em bonitos refrigeradores, para dourar a pilula.

UM ENGANO

Muita gente, já desconfiada das aves vendidas nos açougues procura adquiri-las nos frigorificos, porque estes estão sujeitos a maior rigor na fiscalização. No entanto, estes tambem, muitas vezes, oferecem os mesmos perigos e agem de maneira identica, utilizando animais doentes e de procedência duvidosa.

UM EXEMPLO

Na rua Ministro Viveiros de Castro em Copacabana, há um frigorifico denominado «Casa Itajubá». O dono do estabelecimento não pode fazer matanças na loja por falta de licença e instalações apropriadas. Por isso, as aves e pequenos animais ali vendidos devem ser adquiridos em abatedouros que se presumem devidamente aparelhados e sujeitos como manda a lei, à visita diária de médicos sanitaristas.

No entanto, o que ocorre é que toda sexta-feira, na parte da manhã, o proprietário recebe as aves — mas abatidas em um sitio de sua propriedade, em Itajubá e desembarcadas, acintosamente, aos montes à porta do estabelecimento, em engradados de madeira, destinados ao transporte de aves vivas!

DESFARÇANDO A SUJEIRA

No trajeto, para disfarçar o aburdo, por cima dos engradados são colocados os caixotes de ovos, que pretendem servir de cortina de fumaça ao resto.

A venda de aves, transportadas naquelas condições e abatidas Deus sabe como, é enorme e, em muitos casebres, há falta de mercadoria.

NÃO SE APERTAA

Como o estabelecimento também vende aves vivas, não há problema quando faltam aves abatidas. E só arranjar uma faca um empregado e mandar matar algumas nos fundos da loja, de qualquer forma...

MAIS OUTRA

Na rua Barão de São Felix, nos números 126-28, existe um estabelecimento denominado Casa Pif-Paf para venda de aves e ovos. A principio, só aves vivas eram negociadas ali, porem os proprietários verificaram que é mais lucrativo o comércio de aves abatidas e, assim, solicitaram à Prefeitura licença para a instalação de um abatedouro, o que não foi possivel obter face à proibição taxativa da construção de matadouros no centro da cidade (Lei 6.000).

Que fizeram, então, os donos da Casa Pif-Paf?

Instalaram um matadouro fora, em Caxias, e um frigorifico na loja, mas era um aborrecimento o problema do transporte.

Reiteraram o pedido de licença para o matadouro ali mesmo, em Barão de São Felix e desta feita, não se sabe como, obtiveram o deferimento de sua pretensão.

COMO E PROCESSOU A LICENÇA

O número do processo é..... 7.404.184-55. No Departamento Edificações da Prefeitura, (cujo engenheiro-chefe, Dr. Tarcilio de Queiroz, homem correto e digno, poz a nossa disposição o Sr. Nilo Moura para esclarecimentos) o pedido foi indeferido pelo próprio engenheiro-chefe, da primeira vez. Mas, agora, quando ali chegou o processo, já estava autorizado.

O dr. Pianga, diretor do Departamento, alegando não ter sido o autor daquele estranho deferimento, também não soube, ou não quis, esclarecer quem concedeu a licença.

Teria sido o proprio Prefeito?

O fato é que breve começarão as obras para a instalação do matadouro, não obstante a Lei 6.000. E bem que se faz necessário apurar como e por ordem de quem foi feita a emarmelada.

Eisenhower

DENVER, (Colorado), 8 — (REUTER) — O presidente Eisenhower teve uma noite tranquila e seu estado geral continua progredindo satisfatòriamente.

Passadas as duas semanas criticas da enfermidade que o vitimou no dia 24 de setembro, o presidente já poderá receber o Secretário de Estado, John Foster Dulles, terça-feira, a fim de discutirem os planos para a Conferência dos Ministros do Exterior dos Quatro Grandes, em Genebra, em fins do mês em curso.

O vice-presidente, Nixon que esteve 15 minutos com o presidente, ontem à noite, disse que estava surpreendido com o estado de saúde de Eisenhower.

Caiu o lider Paulista

S. Paulo (Para GAZETA DE NOTICIAS) — O Campeonato Paulista apresentou como surprêsa a derrota do Santos. Caiu, assim, o último invicto.

Os jogos apresentaram estes resultados:

São Paulo x Portuguesa — 3x0

Palmeiras x XV de Piracicaba 6x0.

Noroeste x Linense — 1x1;

XV de Jaú x Ponte Preta — 1x1.

Corintians x São Bento — 5x0.

Ao Confiança A.C.

Pedimos ao presidente do Confiança A.C., de Vila Isabel, telefonar, com urgência, para nossa redação e falar com o nosso companheiro Cristovão de Andrade ou Augusto Mayer.

Trabalhos na Gávea

(CONCLUSÃO DA PAG. 10)

ALVITRADOR, N. Pereira, 1400 em 93"2|5

GOYATTA' L. Coelho, 1200 em 97 4|5

SAFIRA, G. Costa, 1200 em 85"

L'INCONNU, U. Cunha, 1400 em 87"3|5

GLORIN, M. Silva, 1400 em 90"2|5

DON LUIS, F. Madeiros, 1200 em 83"

EL CHEIQUM, M. Martins, 1400 em 100"

IMPATIENS B. Mariano, 1400 em 94"

KAMERAN, P. Coelho, 1200 em 100"2|5

GUARATARES, D. Moreira, 1400 em 93"

GERADOR, W. Andrade, 1400 em 102"

TENDA, J. Marchant, 1400 em 87"2|5

GORGEIO, M. Silva, 1400 em 99"

GUATIASSU, L.E. Castro, 1400 em 91"

ITUASSU, L.E. Castro, 1400 em 92" cerca externo

JONLE, D. Moreira, 1400 em 102"

TROVA, J. Marchant, 1400 em 99"

SURPRESA, J. Araujo, 1400 em 85"

GARRA, J. Baptista, 1400 em 86"

PEDRO, G. Almeida, 1400 em 97"

UTILISSIMA, U. Cunha, 1400 em 93"

KIRSH, A. Nahid, 1400 em 79" 1|5

HERCULES, L. Lins, 1400 em 96"1|5

DESAFIO, P. Coelho, 1200 em 75"2|5

RIONEGRO, G. Ulhoa, 1200 em 84"2|5

SABRE, J. Araujo, 1400 em 9[illegible] 5|5

REGALO, W. Meirelles, 1400 em 91"

RELEGIO, O. Ellen, 1400 em 99"

BAYEU, J. Vieira, 1200 em 89" 95"

LEVANTOU, BRILHANTEMENTE, A REGATA PRÉ-CAMPEONATO A EQUIPE CRUZ-MALTINA

GARCIA E BENITEZ SERÃO LANCADOS DOMINGO NO CLÁSSICO FLAMENGO x AMÉRICA

Anuncia o Fluminense!

CACÁ ESTREARÁ contra o Bangu, sábado, no Maracanã!

Participará do coletivo de 6.a feira - Grande reforço -- Satisfação no grêmio de Alvaro Chaves

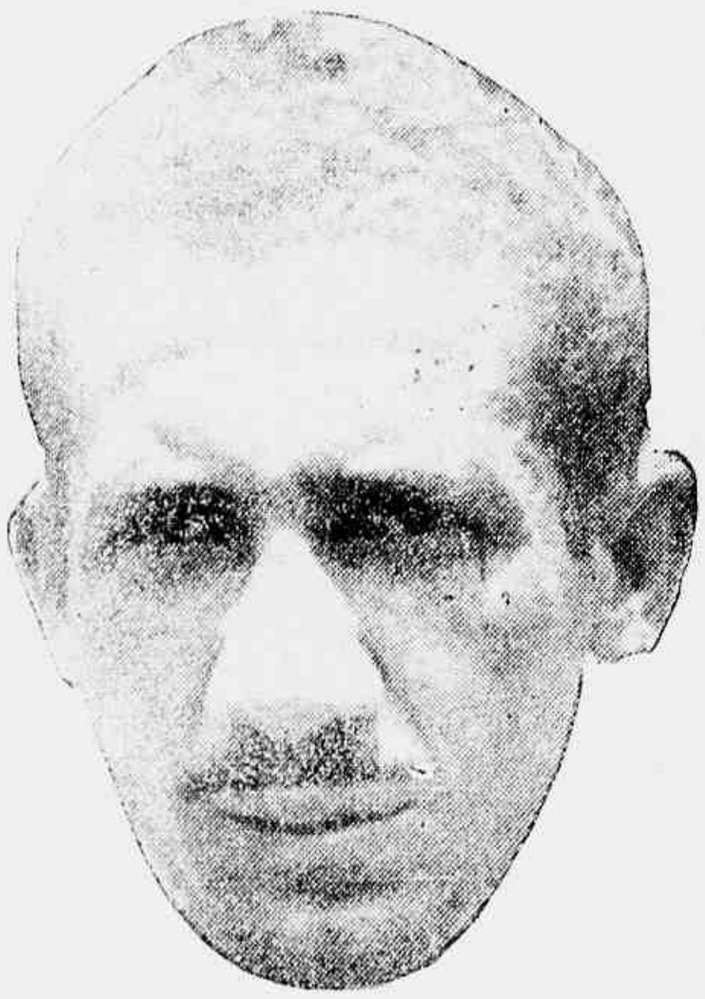

PINHEIRO
Terá em Cacá o novo companheiro de zaga

CONTRA O BANGU

O zagueiro Cacá segundo vem de apurar a nossa reportagem em boas fontes, jogará contra o Bangu. O Fluminense vê o seu compromisso com os suburbanos com muito pesar. E como o jovem se encontra em perfeitas condições não só técnica como física, resolveu o «estado maior tricolor» lançá-lo imediatamente ao lado do zagueiro Pinheiro, o que não deixará de ser um reforço dos mais consideráveis.

Portanto, Cacá contra o Bangu, valorizando assim o choque entre os dois velhos rivais do futebol guanabarino.

TREINARA' SEXTA-FEIRA

Podemos informar mais que o «player» deverá participar do treino coletivo de sexta-feira, quando o técnico Gradim aprontará para o «match» com o alvi-rubro.

Como se sabe, o Fluminense é esperado amanhã, procedente do Recife, onde está realizando uma temporada com absoluto êxito.

(CONCLUI NA PAGINA 11)

ANO 80 RIO N.º 234
GAZETA DE NOTICIAS
3.ª FEIRA, 11-Outubro-1955

O TEMPO

TEMPO — Instavel pas an_ a bem
TEMPERATURA — Iza elevação
VENTOS — De Sueste a Nordeste frescos
MAXIMA — 24.2
MINIMA — 18.9

MARTIM FRANCISCO
Confia o "coach" de Campos Sales numa grande vitória do América sôbre o Flamengo, domingo próximo

OS GRANDES JOGOS:

Flamengo x América a próxima sensação

BANGU x FLUMINENSE, O CLÁSSICO DE SÁBADO, NO MARACANÃ — BONSUCESSO x VASCO DA GAMA, UM GRANDE COTÊJO

Vai prosseguir o Campeonato Carioca, com mais três jogos.

Como se sabe, a rodada de número nove foi dividida, pois três prelios tiveram lugar domingo. Agora, vamos mesmo aos grandes encontros, que estão desde já empolgando a metrópole, esbraseira.

FLAMENGO X AMERICA, TRADICIONAL CLASSICO

A bem da verdade, o melhor

(CONCLUI NA PAGINA 11)

Lutará o Fluminense pela invencibilidade em canchas Pernambucanas

Esta noite, tendo como adversário o vingador nortista — A equipe tricolor para êste "match" — Regresso, amanhã, impreterívelmente

Recife, 10 (Para GAZETA DE NOTICIAS) — O Fluminense, do Rio de Janeiro, fará, na noite de hoje, suas despedidas das canchas pernambucanas.

Como não podia deixar de acontecer, o prelio vem sendo cercado de interesse fora do comum, pois, como se sabe, o tricolor carioca já realizou dois jogos em cancha especial, mantendo-se invicto. No primeiro enfrentou o Nautico, pela contagem de 4x1. Anteontem, contra o Santa Cruz, voltou a triunfar, pela contagem de 4x2.

CONTRA O VINGADOR

A partida de hoje se apresenta como das mais dificeis para os guanabarinos, pois estará presente contra o vingador do futebol pernambucano e o atual lider do certame que ora se realiza aqui.

Sendo assim, o Fluminense

(CONCLUI NA PAGINA 11)

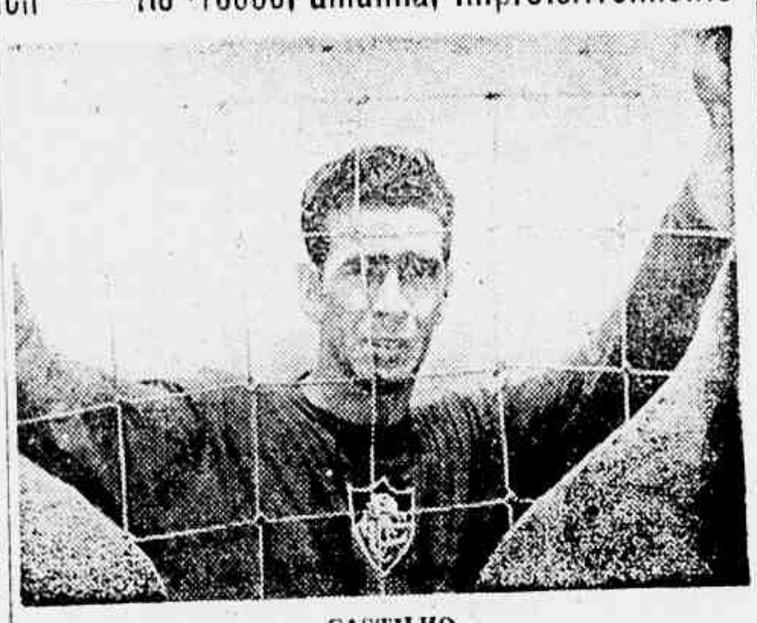

CASTILHO
Está mantendo em ordem o reduto final tricolor

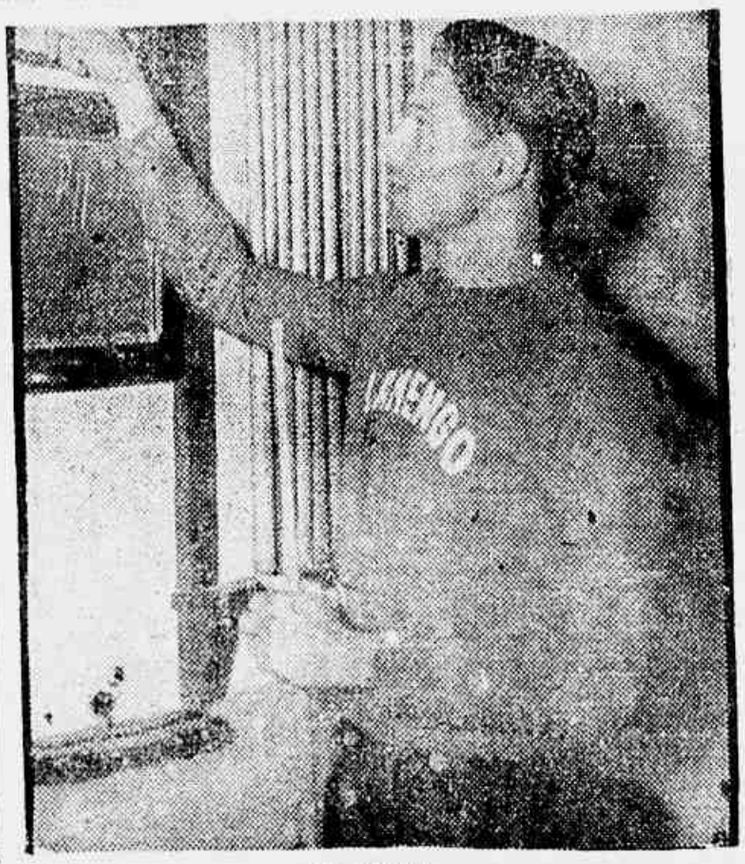

BENITEZ
Deverá voltar ao ataque do onze rubro-negro

GRADIM
Confia na nova aquisição

Faltou organização por parte da Federação de Pugilismo

HA os que dizem que o encontro Valdemar Santana x Carlson Gracie, foi falho. Mas o pior para o publico e para a crônica da metropole foi a falta de organização da Federação Metropolitana de Pugilismo. Esse foi, realmente, deveras comprometedor. E sobremodo injustificável. Pois a entidade em aprêço teve muito tempo para tratar de tudo, para acertar tudo. E agora, ficamos pensando: o que não teria havido se a luta se houvesse realizado na data anteriormente prefixada? Uma miséria, sem dúvida. Positivamente, a desordem foi de estarrecer. Foi de envergonhar, quando sentimos

(CONCLUI NA PAGINA 11)

Em tôrno da luta Valdemar Santana Carlson Gracie

O público não gostou do resultado da luta Waldemar Santana X Carlson Gracie. E o que se depreende através da maneira por que êle se manifestou. Os apupos foram, evidentemente, uma prova concreta dessa afirmativa. Mas tal insatisfação do público não decorreu, propriamente, do resultado final do embate. Não decorreu, por outro lado, da ma-

(CONCLUI NA PAGINA 11)

Unico assunto: derrota do Botafogo

Os melhores jogos não foram realizados, domingo. Consequentemente, não houve nenhuma alteração nos principais postos. E não fora a derrota do Botafogo, nada teriamos a dizer. Mas como o alvi-negro caiu para a Portuguesa, pela contagem mínima, temos um assunto. Não é um assunto que diga respeito às principais colocações. Pois o Botafogo está lá em baixo. Ocupa, agora, com a derrota sofrida, o quinto lugar, em companhia do Bangu. Todavia, é um assunto. E' um assunto que serve para demonstrar em que estado se acha o alvi-negro. E' um assunto que serve para dizer sôbre a capacidade de Zezé Moreira. Sim. Cair para a Portuguesa, em sua casa, é algo comprometedor. Diz bem do responsável pelo preparo do time. Se o Botafogo continuar assim ficará fora do terceiro turno. E é lamentável.

COM A «LANTERNA»

O MADUREIRA

Afora a grande vitória da Portuguesa sôbre o Botafogo (1x0, em General Severiano), houve mais o triunfo do Canto do Rio, em «Caio Martins». Com isso, o Madureira ficou com a «lanterna».

O Olaria, prosseguindo na sua «via-crucis», não foi além de um empate na rua Figueira de Melo, no combate com os «cadetes».

Agora, resta-nos aguardar o complemento da rodada.

ALCANÇANDO ÊXITO ABSOLUTO NA EUROPA, REGRESSA A ESTA CIDADE BAETA LEAL